



Il Sentiero

ANNO XXVI
NUMERO 2

2015
LUGLIO
AGOSTO
SETTEMBRE
OTTOBRE

NOTIZIARIO U.O.E.I. FAENZA Unione Operaia Escursionisti Italiani

SEDE SOCIALE: FAENZA, VIALE BACCARINI, 27 - TEL. 0546 664925 - faenza.uei.it

PERIODICO BIMESTRALE - SPEDIZIONE IN ABBONAMENTO POSTALE - TARIFFA REGIME LIBERO 70%
DCB RAVENNA.
REDAZIONE e AMMINISTRAZIONE: Viale Baccarini, 27 - Faenza - uei.faenza@alice.it - Codice
Fiscale 90000740390 e Partita IVA 02302830399. In caso di mancato recapito restituire all'Ufficio di
FORLÌ CDM per la restituzione al mittente previo pagamento resi.

FESTA DEL SOCIO 2015

DOMENICA 25 OTTOBRE ALLE ORE 12.30 PRANZO SOCIALE A IMOLA

PRESSO IL RISTORANTE "MOLINO ROSSO" IN VIA PROVINCIALE SELICE N. 49, IMOLA

L'Hotel Molino Rosso (4 stelle), immerso nel verde, è sorto sulla struttura di un vecchio mulino ed è dotato di un elegante e accogliente ristorante. È facilmente raggiungibile in quanto si trova all'uscita dell'autostrada.

MENÙ: Antipasti: radicchio e bruciatini, crostini di polenta con funghi, crostini con pomodori.

Primi: lasagna goccia d'oro, risotto salsiccia e zucca.

Secondi: brasato all'aceto balsamico, caponata di verdure, patate al forno.

Dolce: torta tiramisù. Acqua, vino "Canto del fico", "Incantesimo", Caffè e digestivi.

Nell'occasione verranno premiati i soci con 25 anni di partecipazione ininterrotta alla nostra Associazione.

VISITA GUIDATA ALLA ROCCA SFORZESCA E AL PALAZZO TOZZONI

Ore 10 ritrovo davanti alla Rocca per la visita guidata. Ore 12.30 pranzo. Ore 16 visita guidata del Palazzo Tozzoni.

Rocca sforzesca

L'edificio primitivo della Rocca di Imola risale al XIV secolo come baluardo difensivo della città e mantenne sempre questa funzione primaria, anche quando divenne abitazione di Caterina Sforza. Venne poi ingrandita e rafforzata da architetti incaricati da Gian Galeazzo Sforza, duca di Milano. Nel 1499 Imola fu conquistata da Cesare Borgia, detto Il Valentino, che chiamò Leonardo da Vinci per fortificare ulteriormente la Rocca. Poi la costruzione venne adattata a carcere dello Stato Pontificio e tale rimase fino ad epoche recenti. Nelle sale interne ora ospita raccolte di armi antiche e di ceramiche che permettono di ricostruire la storia di questo importante monumento cittadino.



Palazzo Tozzoni

Il Palazzo, situato in via Garibaldi, è un raro esempio di abitazione signorile giunta fino a noi. L'edificio, costruito nella prima metà del Settecento in stile tardo-barocco, offre notevoli aspetti scenografici. L'austerità della facciata, varcato il portone d'ingresso, lascia il posto alla ricchezza e alle decorazioni delle stanze interne. Di grande bellezza è lo scalone, ornato di statue, che conduce al piano nobile. Fra le più importanti sale aperte al pubblico citiamo: la camera dell'alcova in stile rococò, il salotto rosso con i ritratti degli esponenti di casa



Tozzoni, il salotto del papa, Benedetto XIV, papa Lambertini, imparentato con i Tozzoni, il salone di rappresentanza, luogo di cerimonie celebranti i fasti familiari, la biblioteca, l'archivio della famiglia e la grande cucina, arredata con mobili rustici e stoviglie.

PRANZO: quota per persona € 28,00.

VISITA ALLA ROCCA E AL PALAZZO TOZZONI: quota complessiva ingressi + visite guidate € 9,00.

LE PRENOTAZIONI vanno effettuate entro e non oltre **SABATO 17 OTTOBRE 2015**, in sede (martedì e sabato dalle 10 alle 12, mercoledì dalle 21 alle 23) tel. 0546/664925 oppure presso i responsabili dei vari settori.

DOMENICA 19 LUGLIO 2015 A FONTANA MONETA TRAIL SENTIERO FRASSATI TREKKING NON COMPETITIVO



La Sezione U.O.E.I. di Faenza organizza una manifestazione ludico motoria non competitiva che si svolgerà su due percorsi del Sentiero Frassati:
- Percorso di km 16 con dislivello di m 900.
- Percorso di km 9 con dislivello di m 500.

La giornata sarà allietata da un pasta party e dal sorteggio di premi tra i partecipanti al Trail.

PROGRAMMA

Alle ore 8 ritrovo e iscrizioni a Fontana Moneta.

Alle ore 9.45 partenza del trekking.

Alle ore 12.30 pasta party ed estrazione dei premi tra i quali un gustoso prosciutto.

QUOTA DI ISCRIZIONE: euro 8 comprensivo di pasta party e servizio docce nel rifugio di Fontana Moneta; euro 5 solo pasta party.

ISCRIZIONI E PREISCRIZIONI: Marco cell.373 7797228 oppure sede U.O.E.I. di viale Baccarini 27, Faenza, tel. 0546 664925. Richiedere programma completo in sede.

PROSEGUE IL TESSERAMENTO ALL'U.O.E.I. PER L'ANNO 2015

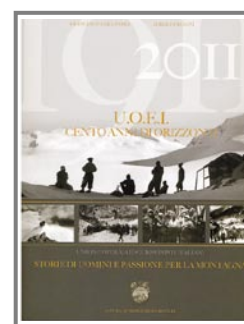

Per gli iscritti almeno dal 2012 in omaggio il libro del centenario nazionale "U.O.E.I. CENTO ANNI DI ORIZZONTI" da ritirare in sede. Invitiamo i soci che non hanno ancora rinnovato la tessera per il 2015 a provvedere a questo piccolo ma significativo adempimento. Il tesseramento può essere effettuato presso

la sede sociale di Faenza in viale Baccarini 27; presso i responsabili di settore; presso l'Oreficeria "Argnani" di Argnani Marco, corso Mazzini 42/b - Faenza, tel. 0546 663203; presso il "Pastificio artigianale di Daniele Lusa - bottega storica", corso Saffi 24/c - Faenza, tel. 0546 663915.

GEMOS
La ristorazione che piace.

GEMOS Soc. Coop.
Via della Punta 21
48018 Faenza (Ra)
Tel. +39 0546 600711
Fax +39 0546 664328
gemos@gemos.it
www.gemos.it

ATTENZIONE! L'INDIRIZZO DEL SITO INTERNET DELL'U.O.E.I. DI FAENZA È



"faenza.uei.it", nel quale potete leggere le attività programmate e realizzate dalla nostra sezione. È attiva anche una pagina facebook: "UOEI.FAENZA"



SCARICA
SUL TUO
SMARTPHONE
UN'APP PER
INQUADRARE
E LEGGERE IL
QR CODE.



Per informazioni e prenotazioni: U.O.E.I., Viale Baccharini n. 27, Faenza, tel. 0546 664925; martedì e sabato dalle ore 10 alle ore 12, mercoledì dalle ore 21 alle ore 23; Antonio Graziani, responsabile tel. 0546 663857 cell. 338 2350607; Rosanna Gardella tel. 0543 84944 cell. 349 3418659; Anna Maria Vignoli tel. 0546 32523 cell. 338 1497708; Maria Teresa Villa tel. 0546 656190 cell. 338 9637403.

dal 24 al 30 agosto 2015

PARIGI E LA VALLE DELLA LOIRA

In pullman GT da Faenza + volo di linea da Bologna

1° giorno. Trasferimento in pullman GT all'aeroporto di Bologna e partenza in aereo alle 10.25 per Parigi con arrivo alle 12.10. Incontro con la guida e partenza in pullman per **CHARTRES**. All'arrivo visita della famosa cattedrale di Notre Dame, una delle più belle creazioni dell'arte e fede medioevali. Proseguimento per la valle della Loira, sistemazione in hotel a Tours, cena e pernottamento.

2° giorno. Escursione a Chenonceaux e Amboise Prima colazione e cena in hotel. Pranzo libero. Escursione di intera giornata con guida a: **CHENONCEAUX, CLOS LUCE, AMBOISE. TOURS** (panoramica) gode di un ottima posizione nel cuore della regione dei castelli della Loira. Attraversata da due fiumi, questa città gallo-romana conserva ancora il suo status di "Giardino di Francia".

3° giorno. Tours/Blois/Chambord/Parigi. Dopo la prima colazione visita al castello di **BLOIS** e proseguimento per **CHAMBORD**, pranzo libero e visita al solitario castello contornato da un immenso parco con una cinta muraria di 32 km. Proseguimento per Parigi, sistemazione in hotel, cena in ristorante e pernottamento.

4° giorno. Parigi e Reggia di Versailles. Prima colazione in hotel e cena in ristorante. Visita di un'intera giornata in pullman con guida. In mattinata visita di **PARIGI: l'Île de la Cité**, la superba **Basilica di Notre Dame**, l'**Hotel de la Ville**, il **quartiere di Marais**, antico quartiere ebraico dall'aria signorile e tranquilla e dalla caratteristica architettura urbana del sec.XVII con la **Place des Vosges**. Nel pomeriggio visita con guida della **REGGIA DI VERSAILLES**.

5° giorno.

PARIGI. Prima colazione in hotel e cena in ristorante. In mattinata visita con guida della collina



di **Montmartre**, visita alla **Basilica del Sacro Cuore**, una delle più belle costruzioni della città, di fronte alla quale si trova una delle più suggestive viste di Parigi. La cripta custodisce il **Sacro cuore di Gesù**, secondo i fedeli. Starzosi palazzi si trovano lungo la rue Junot, nei pressi del **Cimetière de Montmartre**, cuore della Parigi-bene e luogo di ritrovo ancora oggi dei pittori e degli artisti di Montmartre. Uno dei luoghi insoliti di Parigi è **Le Mur des Je t'aime**. Pranzo libero e pomeriggio a disposizione.



6° giorno.

PARIGI. Prima colazione in hotel e cena in ristorante. In mattinata visita con guida alla Parigi bohémienne,

la più stravagante e culturale, anche per la presenza della celebre Università della Sorbona. Visita al **Pantheon** (esterno) dove sono sepolti e ricordati i più illustri personaggi francesi del passato, al quartiere di **Saint Germain-de-Pres** ed al **Quartiere Latino** con i **giardini du Luxembourg**. Passeggiata sugli **Champs-Élysées**, ampio viale da **Place de la Concorde** all'**Arco di Trionfo**. Pranzo libero e pomeriggio a disposizione.

7° giorno. Fontainebleau/Barbizon/trasferimento all'aeroporto. Prima colazione e partenza con guida per **FONTAINEBLEAU**. Visita ad una delle più grandi dimore reali di Francia. Nel pomeriggio visita al pittoresco ed antico villaggio di **BARBIZON**, famoso per essere stato un punto di incontro di diversi artisti del secolo scorso. Proseguimento per l'aeroporto e partenza per Bologna alle 20.50. Arrivo alle 22.30 e proseguimento in pullman GT per Faenza.

dal 19 al 20 settembre 2015

MAREMMA: IL PARCO DELL'UCCELLINA, I BUTTERI, LA VALLE DEL TUFO E L'ISOLA DI GIANNUTRI

1° giorno. Partenza da Faenza e Ravenna in pullman G.T. nella prima mattinata per la **MAREMMA**. Sosta lungo il percorso. **ESCURSIONISTI:** verso le ore 10 incontro con la guida e partenza per l'escursione di un'intera giornata al **PARCO DELL'UCCELLINA**. La parte centrale e meridionale è occupata dai **Monti dell'Uccellina** che hanno il punto più alto nel Poggio dei Lecci (m 451). Tempo di escursione ore 4.30/5.00 + sosta; dislivello m 550. Pranzo al sacco.

TURISTI: dopo aver lasciato gli escursionisti partenza per una delle più **ANTICHE FATTORIE DELLA MAREMMA**. Immersi nella cultura e nella storia di una terra antica e affascinante si vivranno le attività tradizionali dei **BUTTERI**. Il programma iniziale prevede un'introduzione alla storia della Maremma, la dimostrazione delle tecniche di lavoro con il bestiame brado, il raggruppamento e lo spostamento delle vacche, lo sbrancamento del toro e dei vitelli. È previsto il **Pranzo in Azienda** con il seguente menù: bruschetta con olio prodotto in fattoria, pasta alla buttera, grigliata mista di carne, contorno di stagione, dolce della casa, vino, acqua e caffè. Possibilità

di acquistare i prodotti (biologici) della fattoria: olio, vino, miele, grappe. Al termine del pranzo proseguimento per **GROSSETO** e visita guidata del centro storico racchiuso dentro la cerchia muraria medicea. Nella Piazza si trovano alcuni tra i palazzi e i monumenti più rappresentativi di Grosseto: il Palazzo Comunale, il Palazzo della Provincia (Palazzo Aldobrandeschi), il monumento a Leopoldo II di Lorena (Granduca di Toscana), detto il "Canapone". Dalla piazza inizia corso Carducci sul quale si affacciano altri importanti monumenti: la Chiesa di San Pietro, il più antico edificio religioso della città che si caratterizza per l'abside in stile romanico dalla forma semicircolare, alcuni palazzi in stile liberty e neo-rinascimentale e il Palazzo Vescovile.



Incontro con gli escursionisti e proseguimento per l'hotel Argentario Osa Village (loc. Osa, Talamone), sistemazione nelle camere, cena e pernottamento.

2° giorno. Dopo la prima colazione partenza per Porto Santo Stefano. **ESCURSIONISTI:** partenza da Porto Santo Stefano alle ore 10 per l'**ISOLA DI GIANNUTRI**. L'Isola di Giannutri si estende per circa 260 ettari ed è a forma di mezzaluna. La bellissima costa è molto frastagliata e rocciosa con due spiaggette: Cala dello Spalmatoio e Cala Maestra. La visita di Giannutri dà la possibilità di vedere un luogo in cui il tempo si è fermato e scoprire un autentico paradiso naturalistico. Tempo di escursione ore 3.30/4.00 + sosta; dislivello m 300 circa. Pranzo al sacco. Rientro in battello per Porto Santo Stefano alle ore 16 e sbarco alle ore 17. **TURISTI:** dopo aver lasciato gli escursionisti partenza per **LA VALLE DEL TUFO** e visita guidata di

PITIGLIANO, uno dei paesi più scenografici della Toscana, arroccato su uno sperone tufaceo che dà l'illusione ottica di una costruzione scolpita nel tufo. Pranzo libero. Proseguimento per **SOVANA**, la perla della Maremma. Visita dell'imponente Duomo in stile romanico e della particolare Chiesa di Santa Maria che conserva al suo interno uno stupendo Ciborio pre-romanico (unico esempio in Toscana). Incontro con gli escursionisti ed inizio del viaggio di rientro con arrivo in serata.



QUOTA di PARTECIPAZIONE: € 185,00. Supplemento camera singola € 22,00.

sabato 10 ottobre 2015

VIAGGIO NELLE VILLE MEDICEE

Alla scoperta dell'arte rinascimentale

Ritrovo alle ore 7.00 a Faenza, piazzale Pancrazi, e alle ore 7.10 a Castel Bolognese.



Partenza in pullman G.T. per la visita guidata di alcune ville Medicee della Toscana dichiarate patrimonio dell'UNESCO.

Le ville Medicee sono un insieme di ville rurali divenute proprietà della famiglia Medici tra il XV e il XVII secolo. Alle ore 9.30 incontro con la guida per la visita di **Villa Ambra in località Poggio a Caiano**, una delle ville più famose che Giuliano da Sangallo ricavò, verso la fine del XV sec., da una precedente villa degli Strozzi. Appartenne a Lorenzo il Magnifico e ospitò illustri personaggi regali tra i quali Vittorio Emanuele II. Splendida è l'architettura, con un portico terrazzato al pianterreno. Alle ore 13.00 trasferimento in bus ad Artimino per visita esterna della **Villa Medicea "La Ferdinanda"**. Pranzo libero.

Partenza nel primo pomeriggio per **Sesto Fiorentino** per visitare il meraviglioso **giardino della Villa Reale di Castello**, ricco non solo di una notevole collezione di agrumi e piante rare, ma anche di sculture rinascimentali. La villa è sede dell'Accademia della Crusca ed è chiusa al pubblico. Seguirà la visita guidata alla **Villa La Petraia**, un luogo incantevole sulle colline di Firenze. Trasformata in una dimora principesca, fu abitata non solo dai Medici ma anche dai loro successori gli Asburgo-Lorena e dal re d'Italia Vittorio Emanuele II. Alle ore 18.30 partenza per il rientro. **QUOTA DI PARTECIPAZIONE: € 33,00.**



IN PROGRAMMAZIONE CAPODANNO IN CROAZIA E SLOVENIA

A capodanno l'incanto e il fascino di Lubiana e Zagabria (capitali della nuova Europa), dei paesaggi naturali, delle grotte, dei castelli e delle piccole località.

Un'occasione per scoprire altre culture così vicine, ma ancora poco conosciute, per immergerci in inaspettati angoli di paradiso e gustare i sapori autentici della tradizione.

Lubiana, capitale della Slovenia, signorile città di aspetto austriaco, caratterizzata da eleganti edifici in stile barocco e Art Nouveau, è adagiata sul piccolo fiume Ljubljanica lungo il quale i mitologici argonauti trasportavano il vello d'oro. Lubiana ha tutto quello che vantano le moderne capitali, ma è riuscita nello stesso tempo a conservare l'atmosfera cordiale e rilassata di una località piccola che sa sorprendere.

Zagabria, capitale della Croazia, viene definita "l'affascinante signora mitteleuropea" per i suoi grandi boulevards, i suoi elegantissimi palazzi barocchi, neoclassici e liberty ed il piacevole e caratteristico centro storico. Camminando tra le ampie strade è possibile cogliere i segni della sua storia millenaria che l'hanno portata ad essere da castrum romano dell'XI secolo ad una delle più moderne capitali europee. Zagabria è divisa in due parti collegate tra loro da una funicolare: la Città Alta, il nucleo più antico della capitale le cui spesse mura del XIII secolo racchiudono interessanti palazzi e chiese, e la Città Bassa in cui l'atmosfera medioevale viene sostituita da un susseguirsi di giardini e fontane, gallerie d'arte e musei, ristoranti, bar e negozi.

dal 9 al 15 novembre 2015 / In pullman GT da Faenza + volo da Milano

CIPRO: 10.000 ANNI DI STORIA E CIVILTÀ, DOVE L'EUROPA INCONTRA L'ORIENTE IN UN GROCEVIA DI POPOLI

1° giorno. Faenza / Milano Malpensa / Larnaka / Limassol. Partenza in pullman GT per Milano Malpensa e partenza con volo di linea alle ore 10.50 per Atene. Arrivo alle 14.30, cambio aereo e partenza alle 17 per Larnaka. Arrivo alle ore 18.45, trasferimento in pullman per Limassol. Cena e pernottamento in hotel.

2° giorno. LIMASSOL / PAFOS / LIMASSOL. Prima colazione e cena in hotel. Visita di intera giornata del distretto di Paphos. Breve sosta a Petra tou Romiou dove la leggenda vuole sia nata Afrodite (Venere). In seguito visita della Villa di Dionisio. In seguito sosta alle Tombe dei Re e al monastero di San Neofito.

3° giorno. LIMASSOL / KOLOSSI / KOURION / OMODHOS / LIMASSOL. Visita al castello di Kolossi, il Regno di Kourion: città-stato risalente all'epoca romana con il famoso teatro, la Villa di Eustolios, i fantastici mosaici e le terme. Nel pomeriggio raggiungeremo Omodhos. Prima del rientro in hotel sosta per la visita al monastero della S. Croce.

4° giorno. LIMASSOL / CHIROKOITIA / LEFKARA / LARNACA. Partenza per l'antico sito di Chirokoitia, incluso dal 1998 nella lista dei siti archeologici dell'UNESCO. Proseguimento per Lefkara. Sosta al villaggio di Kiti e visita della chiesetta di Santa Maria degli Angeli. Proseguiremo poi per la Moschea di Tekke. Visita di Larnaka, tranquilla cittadina che sorge sulle rovine dell'antica Kition, visita della cattedrale di

San Lazzaro con la stupenda iconostasi in stile barocco intagliata in un unico pezzo di legno.

5° giorno. LARNACA / FAMAGOSTA / SALAMINA / LARNACA. Partenza per la parte turco-cipriota con sosta al monastero di S. Barnaba, costruito nel 477 d.C. e poi ristrutturato dal popolo ottomano nel 1756. Salamina, fondata da Teucro nel 1180 a.C. al suo ritorno dalla guerra di Troia. Sosta alla città medioevale di Famagosta le cui possenti mura testimoniano il glorioso passato e la necessità di difendersi da attacchi nemici. Visita della cattedrale di S. Nicola. Tempo libero per una passeggiata tra le stradine per terminare con la "visita" della parte di Famagosta tristemente nota come "città fantasma". Rientro a Larnaca.

6° giorno. LARNACA / NICOSIA / LARNACA. Partenza per Nicosia capitale e sede del governo della Repubblica di Cipro, l'unica capitale divisa al mondo con la parte sud greco-cipriota e la parte nord turco-cipriota. Nicosia è una città moderna, ma custodisce anche meravigliosi esempi di architettura gotica e ottomana nel suo caratteristico centro storico (Laiki Yitonia) tra cui la cattedrale di San Giovanni con affreschi del sec. XVIII. Passaggio a piedi nella parte turco-cipriota per la visita alla bellissima cattedrale gotica di Santa Sofia (trasformata ora in moschea) ed al Büyük Han (il più grande Caravansaray di Cipro, considerato uno degli edifici più belli dell'isola). Rientro a Larnaca.

7° giorno. Prima colazione in hotel e trasferimento all'aeroporto e partenza con volo di linea Aegean alle ore 10.50 per Atene e arrivo alle 12.45. Cambio aereo e proseguimento alle 16 per Milano Malpensa con arrivo alle ore 17.40. Proseguimento in pullman per Faenza.

QUOTA di PARTECIPAZIONE: € 880 (minimo 35 partecipanti). Tasse aeroportuali da aggiungere alla quota base € 105.

La quota comprende: trasferimenti da Ravenna per da l'aeroporto di Milano Malpensa, viaggio aereo in classe turistica con voli di linea Aegean (cambio aereo ad Atene), franchigia bagaglio kg 20, trasferimenti e tour in pullman GT, sistemazione in hotel 4 stelle in camere doppie con servizi, trattamento di mezza pensione (prima colazione a buffet e cena), assistenza in aeroporto a Larnaka in arrivo e partenza, guida locale parlante italiano dall'arrivo in aeroporto il 1° giorno alla sera del 6° giorno, ingressi per i siti inclusi in programma, documentazione di viaggio, assicurazione medica (incluso malattie preesistenti) e bagaglio, assicurazione a copertura delle penali d'annullamento.

La quota non comprende: tasse aeroportuali, pranzi e bevande non specificate, eventuali tasse di soggiorno, eventuali adeguamenti carburante e/o tasse aeroportuali, mance, extra personali e facoltativi in genere, quanto non indicato alla voce "la quota comprende".



27 settembre 2015 RITORNO SUL SENTIERO FRASSATI

Il Sentiero Frassati dell'Emilia Romagna non necessita certo di pubblicità e presentazioni: è stato inaugurato nel 2010 per celebrare Piergiorgio Frassati, un grande personaggio della fede proclamato santo da Papa Karol Wojtyła, che ha dedicato la sua breve vita alla causa dei malati e dei bisognosi ed ha sempre nutrito un'intensa passione per la montagna.

Il Sentiero è costituito da due percorsi che partono entrambi dal rifugio U.O.E.I. di Fontana Moneta e sono curati dalla nostra associazione in collaborazione con le sezioni CAI di Lugo, Faenza e Ravenna. Vi è un anello breve, della durata di circa quattro ore, ed uno più lungo ed impegnativo da sei ore e si sviluppano nell'alto bacino del torrente Sintria. È proprio l'anello di maggior durata che prenderemo in considerazione il 27 settembre e torneremo dopo alcuni anni a percorrerlo assieme agli amici del CAI di Ravenna, capitanati da Dino Giommi. Sarà senz'altro una gradevole esperienza da condividere coi nostri occasionali compagni d'avventura che raramente frequentano questa zona dell'Appennino Faentino. Per loro sarà un'ottima occasione per approfondire la conoscenza di un territorio che certamente non li lascerà indifferenti o delusi. La valle del Sintria, ricca di vetusti castagneti e folti rimboschimenti di pino abbarbicati alle aspre pendici dei monti dagli spogli crinali di galestro e disseminata di antichi ruderi di case coloniche,

che testimoniano la dura esistenza degli abitanti di questi luoghi isolati e impervi, è un ambiente che emana grande fascino, che anche noi frequentatori abituali continuiamo a percepire, percorrendone ogni volta i sentieri con piacere e riscoprendone gli angoli più intimi e selvaggi con rinnovato stupore.

Cristian Buranti

* * *

18 ottobre 2015 NELLA VALLE DEL TORRENTE SAMOGGIA: A CACCIA DI "TESORI" SULLE PRIME COLLINE DI FAENZA

Ogni qual volta si pensa all'escursionismo sul nostro Appennino, la mente tende quasi sempre ad associarlo ai boscosi crinali delle Foreste Casentinesi o dell'alto Mugello, luoghi senza ombra di dubbio favolosi per praticare questa nostra amata attività. Tuttavia a mio giudizio sarebbe un vero peccato trascurare le tante meraviglie insospettabili che si celano nei meandri della fascia collinare che si affaccia sulla Pianura Padana appena a sud della Via Emilia, a un tiro di schioppo dalle nostre ridenti e caotiche città romagnole.

Si tratta di un vero e proprio mosaico di colori, una varietà incredibile di ambienti che si sviluppa nel raggio di pochi chilometri e che spazia dal verde selvaggio dei boschi ai terreni agricoli coltivati a cereali o ricoperti da vigneti ed alberi da frutto, dal grigio spettrale dei calanchi al color ocra delle pa-

ESCURSIONISMO

reti strapiombanti di spungone, dalle antiche pievi alle torri medievali arroccate in cima ai cucuzzoli, come a vegliare su questa sorta di dimensione parallela che troppo spesso ci sfugge, disposta a svelarsi soltanto a chi veramente la ama.

È con questo spirito che ho deciso di proporre in data 18 ottobre un'escursione nella valle del torrente Samoggia, lungo un itinerario a mio avviso tra i più significativi e appaganti che rende merito ad ogni aspetto di questo territorio, mettendo in luce i suoi "tesori" nascosti.

Dovremo effettuare un piccolo trasbordo di auto lasciandone alcune nel parcheggio del ristorante a S. Lucia, dopodiché ci sposteremo in località Razzolo, da cui partiremo a piedi salendo lungo i tornanti di un comodo stradello che attraversa un fitto bosco di pioppi e robinie fino all'eremo di Montepaolo, nel quale soggiornò S. Antonio da Padova. Proseguiremo su un panoramico sentiero di crinale per poi scendere nella valle del Rio Cozzi, dove attraverseremo una stretta gola fra scoscese rupi di spungone utilizzate come palestra di roccia dagli alpinisti.

Poi risaliremo fra spettacolari formazioni calcaree fino all'antica chiesa ormai sconosciuta di Converselle ed infine raggiungeremo S. Lucia percorrendo carraie campestri attraverso vigneti, con un suggestivo panorama sui colli che degradano verso la pianura e sulle rocche di Monte Poggiolo ed Oriolo dei Fichi.

Non mi resta che sperare in una giornata di sole con il cielo terso, che permetta di assaporare al meglio questi paesaggi da fiaba nonché naturalmente nella vostra partecipazione. Non amo peccare di presunzione, ma credo proprio che alla fine converrete con me sul valore paesaggistico di questi luoghi che nulla hanno da invidiare alle più note e frequentate mete escursionistiche.

Cristian Buranti

ESCURSIONI PROPOSTE DALLA PRO LOCO DI MARRADI

- Sabato 11 luglio: "STRA'LUNATA DI INIZIO ESTATE".
- Sabato 29 agosto: "STRA'LUNATA DI FINE ESTATE".
- Sabato 10 ottobre: "CAMMINATA VERSO LE CALDARROSTE".

Romagna Acque
S.p.A.
Società delle Fonti

ROBINTUR
AGENZIE VIAGGI

Viaggi di gruppo
Dai fiducia alla professionalità

- ESARCOTOURS
Filiiale: Via Salara, 41 - Ravenna - tel 0544 215343
- PUNTO ROSSO
Filiiale: - Via Bufalini, 20 - Forlì - tel. 0543 35577

CAROLISport
di Caroli Daniele
BICI CENTER

CASTELBOLOGNESE (RA)
Via dei Mille 9 (angolo via Emilia)
Tel. 0546 55851
caroli.team@live.it

L'esperienza di chi vince per aiutarti nel tuo sport



Per informazioni e prenotazioni: Sede sociale U.O.E.I. martedì e sabato dalle ore 10 alle ore 12, mercoledì dalle ore 21 alle ore 23; Bubani Alessandro tel. 0546 664885; Piazza Marco cell. 373 7797228; Montanari Stefano cell. 338 7783405; www.sciclubuoefaenza.it. I programmi possono subire variazioni dovute alle condizioni meteorologiche o di viabilità.

UNA STAGIONE DA INCORNICIARE: ABBIAMO VINTO TUTTO!

L'abbiamo fatta grossa... **ABBIAMO VINTO TUTTO!!!** Primo posto ai **Campionati Provinciali Interclub** sia nella classifica dei giovani **Memorial Agos Ghinassi** (terzo anno consecutivo), che nella classifica generale a squadre **Trofeo Raul Gaeta**. È un risultato "storico" per il nostro Sci Club perché in 40 edizioni è la prima volta che vinciamo la classifica assoluta a squadre. Grande merito va a tutto il gruppo, in particolare all'U.O.E.I. JUNIOR SKI TEAM in continua crescita che ha portato i punti decisivi per passare dal secondo posto delle scorse edizioni al primo assoluto.

Ripercorriamo le tappe della stagione "da incorniciare".

La prima uscita si è svolta nel weekend dal 12 al 14 dicembre 2014 a Moso di Pusteria. Nonostante la poca neve e qualche impianto chiuso il weekend si è svolto nel migliore dei modi sia per gli sciatori che per gli escursionisti e anche per chi si è concesso solamente un fine settimana di relax lontano dagli impegni quotidiani. In questa occasione i 35 ragazzi dello Junior Ski Team hanno fatto due giorni di allenamento con i maestri della scuola di sci locale soprattutto in campo libero, vista la difficoltà a reperire delle piste preparate per svolgere allenamento tra i pali.

Dal 28 al 30 dicembre siamo stati a Pozza di Fassa per la tre giorni di allenamento e scuola di sci con gli allenatori locali. Per questa uscita abbiamo avuto la presenza di oltre 40 ragazzi che divisi in 3 gruppi si sono cimentati in una full immersion di discese in campo libero e tra i pali da slalom gigante. La scuola si è svolta sulle piste del Ciampac dove abbiamo avuto non pochi problemi dovuti ad un grande freddo (attorno ai -20°C) e a sostenute folate di vento.

Sempre a Pozza di Fassa (oramai siamo di casa) siamo tornati l'8 e 9 febbraio 2015 per gli allenamenti dei ragazzi, questa volta accompagnati da due splendidi giorni di sole. Anche per questa uscita erano presenti un gran numero di ragazzi con i genitori che se la passavano in attività ludico sportive mentre i loro figli "sgobavano".

Il 13 febbraio a Corno alle Scale abbiamo organizzato la terza edizione del Memorial "Francesco Drei", gara promozionale di slalom gigante valida come Campionato Faentino tra le scuole medie inferiori. Circa 90 ragazzi degli Istituti Europa, Strocchi e S. Rocco si sono fronteggiati senza nulla risparmiarsi per la conquista del trofeo. Anche quest'anno la fortuna ci ha assistito regalandoci una bella giornata di sole. Dopo la gara tutti a mangiare e poi le singole premiazioni. Ancora una volta è stata la scuola media Europa (637 punti) a farla da padrone precedendo di pochi punti l'Istituto Strocchi (581 punti) seguito dall'Istituto S. Rocco (366 punti) (le foto delle premiazioni della gara sono state già pubblicate sul precedente n. 1 del Sentiero).

La consegna del trofeo offerto da Mirella Venturi è stata poi effettuata nella palestra della scuola in presenza di Giovanni Malpezzi, sindaco di Faenza, Serafina Patrizia Scerra e Vito Sami dell'Istituto Europa con la partecipazione della delegazione U.O.E.I. guidata dal presidente Luciano Dumini (foto 1-2).

L'ultimo appuntamento sportivo della stagione è stato il weekend 13-15 marzo a Madonna di Campiglio per le gare del Campionato Provin-

ciale Interclub e dello Slalom Parallelo riservato ai ragazzi (foto 3). In questa occasione si è anche disputata una gara valevole come Campionato Romagnolo insieme agli sci club delle province di Forlì-Cesena, Rimini e San Marino. Grande è stata la partecipazione, non solo dei ragazzi ma anche dei loro genitori e degli atleti un po' più "maturi" che ancora amano le competizioni; tutti hanno dato il massimo nelle varie gare per tenere alto l'onore dell'U.O.E.I. ottenendo anche piazzamenti di rilievo.

Come dicevamo all'inizio, a coronamento di una stagione super, il nostro sci club ha veramente esagerato: abbiamo vinto il trofeo "Agos Ghinassi" riservato ai giovani fino ai 18 anni, ma soprattutto abbiamo vinto per la prima volta nella storia dell'U.O.E.I. faentina la **Classifica Provinciale assoluta conquistando il trofeo "Raoul Gaeta"** (foto 4, Stefano Montanari ritira il trofeo), davanti al fortissimo Sci Club Orso Bianco Ravenna e allo Sci Club Alfonsine. Bellissimo anche il **quarto posto**, su nove sci club partecipanti, ottenuto al **Campionato Romagnolo** dietro agli sci club di Rimini, San Marino e Forlì. I tempi realizzati dai nostri atleti nel Campionato Romagnolo valevano per il nostro **Campionato Sociale**.

Venerdì 5 giugno si è chiusa questa positiva stagione invernale con la **cena di fine attività** presso il Circolo Impiegati con la partecipazione di circa 80 persone. Alla serata è intervenuto il sindaco di Faenza, Giovanni Malpezzi, che ha effettuato di persona le premiazioni del Cam-

pionato Sociale svolto nel weekend 13-15 marzo a Madonna di Campiglio. Per l'ennesima volta trionfa il "maestro" Buba (foto 5) che ancora riesce a tenere dietro la schiera dei suoi giovani allievi sempre più agguerriti. Miglior tempo Junior Ski Team per **Giacomo Zauli** (foto 6), miglior tempo femminile **Agnese Serra** (foto 7). Durante la premiazione sono stati anche consegnati ai ragazzi i premi del valore di € 100 ciascuno (foto 8, Giacomo Zauli e Letizia Neri) che la famiglia Morini ha voluto nuovamente donare per ricordare il nostro grandissimo amico "Sergio Morini".

Tutto questo, insieme alla crescita dello Junior Ski Team che conta oggi oltre 50 ragazzi/e, sono la soddisfazione più grande per noi che ce la mettiamo tutta, tutto l'anno, per organizzare le varie attività del gruppo.

Alessandro e Marco

Foto 1-2 di Massimo Biraghi
Foto da 3 a 8 di Mirella Venturi





POLISPORTIVA CORSI DI GINNASTICA PRESCIISTICA

Ricordiamo ai soci interessati che i corsi di ginnastica nelle serate di lunedì e giovedì riprenderanno agli inizi di ottobre presso la palestra della scuola media Cova-Lanzoni in via Martiri Ungheresi a Faenza. Coloro che hanno frequentato i corsi durante la stagione passata saranno informati con comunicazione personale, entro la fine di agosto. Vi aspettiamo ancora numerosi.

Franco Locatelli



FONTANA MONETA

Giornata trascorsa in buona compagnia: **escursionisti** affiatati sui sentieri di Fontana Moneta, il gradito ritorno di **Mons. Claudio Stagni, Vescovo emerito**, che ha celebrato la S. Messa con la collaborazione del nostro **Angelino** direttore di coro e musica, un buon pranzo nella sala grande del rifugio e pomeriggio divertente con la **fiesta delle torte** e con gli omaggi dei nostri **sponsor: BCC ravennate e imolese, Cantina dei Colli Romagnoli, Consorzio dei vini di Romagna, CLAI, ReKiko caffè, COFRA-Le Cicogne, CONAD-La**

Filanda e CONAD-Arena.

In occasione della festa, nella nicchia a fianco della porta d'ingresso del rifugio, è stata posta una **nuova statuetta della Madonna**. La statuetta è stata donata dal socio **Luciano Samorè** che ringraziamo per il generoso contributo che ha permesso di sostituire quella danneggiata da ignoti vandali.



FOTO-CLUB IMMAGINI DAL MONDO

12° CONCORSO FOTOGRAFICO DELLA "TORRICELLI"

La Riunione Cattolica "E. Torricelli" di Faenza indice il **CONCORSO** per stampe a colori e bianconero a **tema libero**, con un premio speciale per la migliore foto avente per **tema "la ceramica"**. Ogni autore può inviare non più di quattro stampe di dimensioni massime 30x40 cm esatte e, se inferiori, montate su cartoncino di misura 30x40 cm. **Termine di presentazione: sabato 26 settembre 2015.** Sono previsti tre premi in denaro e il premio speciale "la ceramica", opera artistica offerta dall'Ente Ceramica Faenza.

La premiazione si terrà alle ore 18 di sabato 24 ottobre alla quale seguirà l'inaugurazione della mostra fotografica che rimarrà aperta fino al 2 novembre.

Il regolamento del concorso verrà inviato ai partecipanti alle precedenti edizioni via posta elettronica e sarà reperibile nei negozi di articoli fotografici nonché presso la sede del Circolo in via Castellani 25, Faenza.

PASI SANTE

di DALLA PIANTA ALVARO & C.snc

Officina autorizzata **WABCO**
diagnostica **IVECO - TEXA SERVICE**
diagnosi elettronica auto e veicoli

48018 Faenza (RA) - Via Calzi 9 - Tel. 0546 620123
Fax 0546 620902 - Cell. 348 6119340
www.pasisante.it - info@pasisante.it

TECNO-ALARM

ANTIFURTO
ANTINCENDIO
VIDEOSORVEGLIANZA

VIA RAMAZZINI 76
FAENZA (RA)
Tel. 0546-622333
info@tecno-alarm.it



EMANUELA
393 5905196

catering & banqueting
viale Baccarini, 27 - FAENZA
caffeventisette@yahoo.it - [caff27](https://www.facebook.com/caff27)

PROGRAMMA U.O.E.I. • PROGRAMMA U.O.E.I.

LUGLIO 2015

- dal 03 al 05. **LAGO MAGGIORE, NAVIGAZIONE SUL LAGO E TRENI-NO DELLE CENTOVALLI.**
- 06 lunedì. **A CENA CON MUSICA** (la banda del grillo). Ore 19.30 nel cortile adiacente la sede U.O.E.I. di Faenza. Prenotazione entro giovedì 02 in sede oppure Pietro Cavina cell. 347 8364009 o Luciano Dumini cell. 339 2640955.
- 07 martedì. **FOTO CLUB "IMMAGINI DAL MONDO"**. Nello sferisterio comunale della Associazione Macrelli, p.zza Fratti n.13, Faenza, ore 20.45. **"I FOTOGRAFI INTERPRETANO DE ANDRÉ"**. Proiezione dei "Visionari".
- 16 giovedì. **CAMPERISTI. RITROVO IN SEDE.**
- 16 giovedì. **MONTAGNAESTATE DEL C.A.I.** Nella Piazza Nenni (ex piazza della Molinella), ore 21.30. Dopo la presentazione della guida **"Sulle tracce della libertà"** seguirà quella della guida escursionistica **"SENTIERO ROBERTO TASSINARI - Trek da Piancaldoli sul Sillaro alla sorgente del Tevere sul Monte Fumaiolo"**. Presentazione con audiovisivi a cura di Anna Boschi, coautrice con Roberto Tassinari recentemente scomparso. Recensione a pag. 9.
- dal 17 al 19. **CAMPERISTI. LAGO DELLA NINFA, MONTE CIMONE, PASSEGGIATE E ADVENTURA PARK.** Prenotazioni entro il 14 luglio: Rosanna cell. 349 3418659, Raul cell. 347 6072846. Progr. a pag. 8.
- 19 domenica. **A FONTANA MONETA IL TRAIL SENTIERO FRASSATI.** Trekking non competitivo su percorso di km 9 oppure di km 16 con pasta party e sorteggio di premi tra i partecipanti al Trail. Programma a pag.1.
- 24 venerdì. **FESTA DELLA SPORTINA** (con la musica di ROMANO). Ore 19.30 nel cortile adiacente la sede U.O.E.I. di Faenza. Prenotazione entro martedì 21 in sede oppure Pietro Cavina cell. 347 8364009 o Luciano Dumini cell. 339 2640955.

AGOSTO 2015

- 15 sabato. **FERRAGOSTO A FONTANA MONETA: FONTANA MONETA È APERTA A TUTTI I SOCI ED AMICI PER TRASCORRERE INSIEME UNA PIACEVOLE GIORNATA SUL NOSTRO APPENNINO. SARÀ POSSIBILE CUOCERE SULLA GRIGLIA CON IL FUOCO APPPOSITAMENTE ACCESO E GUSTARE IL PROSCIUTTO OFFERTO DAL NOSTRO PRESIDENTE.**
- 20 giovedì. **I CAMPERISTI NON SONO IN SEDE: SONO IN VACANZA.**
- dal 24 al 30. **PARIGI E LA VALLE DELLA LOIRA.** Programma pag. 2.
- 31 lunedì. **SERATA DEL CHURRASCO CON LA MUSICA DEL TRIO ITALIANO.** Ore 19.30 nel cortile adiacente la sede U.O.E.I. di FAENZA. Prenotazione entro giovedì 27 in sede oppure Pietro Cavina cell. 347 8364009 o Luciano Dumini cell. 339 2640955.

SETTEMBRE 2015

- dal 11 al 13. **CAMPERISTI. IN VALDARNO SUPERIORE, CON RITROVO A GREVE IN CHIANTI.** Prenotazioni entro il 5 settembre: Rosanna cell. 349 3418659, Raul cell. 347 6072846 (no dal 3 al 28 agosto). Programma a pag. 8.
- 13 domenica. **ESCURSIONE BREVE A FONTANA MONETA E PRANZO NEL RIFUGIO.** Appuntamento a Fontana Moneta alle ore 9.15 per gli escursionisti (in programma percorso di ore 3.30 circa) e alle ore 13 per i partecipanti al pranzo con "la cacciatora" preparata da Bruna, Maria, Ermelinda. Prenotazione entro mercoledì 9 (fino ad esaurimento dei posti, posti disponibili n. 40) con acconto di € 5 in sede oppure Pietro Cavina cell.347 8364009.
- 17 giovedì. **CAMPERISTI. RITROVO IN SEDE CON LE FOTO DEI VIAGGI.**
- 19 sabato. **CAMMINATA DEL CUORE DA PIAZZA DELLA LEGNA A CASA ARGAZZINA-GHIDIERI** organizzata dagli "Amici della cardiologia di Faenza". Camminata non competitiva di circa 5 km. Partenza alle ore 14.30. Referente: Anna Maria Vignoli cell. 338 1497708.
- dal 19 al 20. **MAREMMA: IL PARCO DELL'UCCELLINA, I BUTTERI, LA VALLE DEL TUFO E L'ISOLA DI GIANNUTRI.** Per turisti ed escursionisti. Programma a pag. 2.
- 27 domenica. **ESCURSIONE SUL SENTIERO FRASSATI ASSIEME AL C.A.I. DI RAVENNA.** Fontana Moneta, M. Toncone, Pian di Volpone, Fornazzano, sent. 505, Croce Daniele, Valmacara, Fontana

Moneta. Durata ore 6 circa + soste, dislivello m 650 circa, difficoltà media, pranzo al sacco. Partenza ore 8.15 da Faenza, p.le Pancrazi, con mezzi propri. Referenti: Cristian Buranti, Dino Giommi. Programma a pag. 3.

- 29 martedì. **ESCURSIONE NOTTURNA: GIRO DI MONTE BICOCCA.** Partenza da Faenza, p.le Pancrazi, ore 19.30 mezzi propri. Per i dettagli consultare le bacheche. Referenti: Gian Carlo Tura e Gabriella Galeotti.

OTTOBRE 2015

- dal 02 al 04. **CAMPERISTI. NELL'APPENNINO MODENESE: LE METEORE DEI SASSI DI ROCCA MALATINA E IL PARCO DELLE SALSE DI NIRANO.** Visita guidata da guardia ecologica. Prenotazioni entro il 19 settembre. Stefania cell. 334 7964642 - 333 3496635. Programma a pag. 8.
- 04 domenica. **ESCURSIONE ZONA CRESPINO.** Crespino, Valcoloreto, Busca piana, Poggio della Frasca, Poggio Valdoserà, Crespino. Durata ore 5 + soste, dislivello m 500 circa. Partenza alle ore 8.15 da Faenza, p.le Pancrazi, con mezzi propri. Referenti: Sergio Suzzi, Pietro Cavina.
- 10 sabato. **VIAGGIO ALLA SCOPERTA DELLE VILLE MEDICEE.** Programma a pag. 2.
- 11 domenica. **ESCURSIONE BREVE A FONTANA MONETA E PRANZO NEL RIFUGIO.** Appuntamento a Fontana Moneta alle ore 9.15 per gli escursionisti (percorso di ore 3.30 circa) e alle ore 13 per i partecipanti al pranzo con "la paella" preparata da Fausto, Ermelinda, Pietro e Sergio. Prenotazione entro giovedì 8 e fino ad esaurimento dei posti disponibili previo acconto di € 5 in sede oppure a Pietro Cavina cell. 347 8364009 o Sergio Suzzi tel. 0546 32097.
- 15 giovedì. **CAMPERISTI. RITROVO IN SEDE.**
- 18 domenica. **ESCURSIONE ZONA SAMOGGIA.** Razzolo, Montepaolo, Cerreto, Rio Cozzi, Converselle, S. Biagio Vecchio, S. Lucia delle Spianate. Durata ore 5.30 circa + soste, dislivello m 500 circa, difficoltà media, pranzo al sacco, partenza ore 8.15 da Faenza, p.le Pancrazi, con mezzi propri. Referente: Cristian Buranti. Programma a pag. 3.
- 25 domenica. **FESTA DEL SOCIO 2015. PRANZO SOCIALE ALLE ORE 12.30 AL RISTORANTE "MOLINO ROSSO" IN VIA PROVINCIALE SELICE N. 49 - IMOLA.** Al mattino visita guidata della Rocca sforzesca, nel pomeriggio visita guidata del Palazzo Tozzoni. Programma a pag.1.
- 27 martedì. **ESCURSIONE NOTTURNA: GIRO DI MONTE CARLA.** Partenza da Faenza, p.le Pancrazi, ore 19.30 mezzi propri. Cena **facoltativa** presso AGRITURISMO LA QUERCIA. Prenotazione obbligatoria per la cena entro lunedì 26 ottobre. Per i dettagli consultare le bacheche. Referenti: Gian Carlo Tura e Gabriella Galeotti.

NOVEMBRE 2015

- dal 05 al 07. **49ª FESTA DELLA MONTAGNA** nella Sala Zanelli del Centro Fieristico di via Risorgimento 3, Faenza. Coordinamento e presentazione di Giuseppe Sangiorgi con la collaborazione di Carlo Sangiorgi.
- 08 domenica. **ESCURSIONE ZONA FOGARE** in occasione della festa a Lozzole. Fantino, Fosso delle Fogare, Vallombrosa, La Casetta, Lozzole, sent. 505, Casa Vecchia, Praticino, Fantino. Durata ore 5.30 circa + soste, dislivello m 600 circa, difficoltà media, pranzo al sacco, partenza ore 8.30 da Faenza, p.le Pancrazi con mezzi propri. Referente: Cristian Buranti.
- dal 09 al 15. **CIPRO: 10.000 ANNI DI STORIA E CIVILTÀ.** Programma a pag. 3.
- 22 domenica. **ESCURSIONE BREVE A FONTANA MONETA E PRANZO NEL RIFUGIO.** Appuntamento a Fontana Moneta alle ore 9.30 per gli escursionisti (in programma percorso di ore 3 circa) e alle ore 13 per i partecipanti al pranzo con "la bagnacauda" preparata da Maria Suzzi. Prenotazione entro giovedì 19 e fino ad esaurimento dei posti disponibili in sede oppure a Sergio Suzzi tel. 0546 32097.

APERTURA DELLA SEDE NEL MESE DI AGOSTO 2015

Nel mese di agosto la sede è aperta il mercoledì sera e il sabato mattina ed è chiusa il martedì mattina.

TESSERAMENTO 2015

Premesso che l'anno sociale U.O.E.I. inizia il 1° gennaio e termina il 31 dicembre e che nel costo del bollino è compresa l'Assicurazione Responsabilità Civile verso Terzi, si invitano i Soci a mettersi tempestivamente in regola onde poter usufruire di questa importante forma di assicurazione.

Le quote sociali per l'anno 2015 sono:

- socio ordinario maggiorenne singolo € 15
- socio ordinario maggiorenne familiare € 12
- socio minorenni (inferiore a 18 anni) € 5
- tassa prima iscrizione soci maggiorenni € 2
- tassa prima iscrizione soci minorenni esenti

Il rinnovo del tesseramento può essere effettuato presso la sede sociale di Faenza, Viale Baccarini 27, tel. 0546 664925; presso la Oreficeria "Argnani" di Argnani Marco, Corso Mazzini 42/b, tel. 0546 663203, Faenza; presso il "Pastificio artigianale di Daniele Lusa - bottega storica", corso Saffi 24/c, Faenza, tel. 0546 663915; presso i vari responsabili di settore.

Franco Locatelli

PUBBLICAZIONI

- "Faenza 1912 / 2002 - NOVANT'ANNI U.O.E.I. - Sezione di Faenza" di Federico Lusa.
- Guida escursionistica "Gli antichi sentieri attorno al rifugio U.O.E.I. di Fontana Moneta" (Brisighella) di Francesco Ferro e Franco Piani con traduzione dei percorsi anche in inglese. Edizione ottobre 2000.
- Carta escursionistica "ESCURSIONISMO FRA ROMAGNA E MUGELLO" I sentieri di Fontana Moneta e il "Sentiero Garibaldi" da Popolano a Palazuolo sul Senio. Scala 1:25.000, edizione 2005.
- "Festa della Montagna" 36ª edizione - cronistoria di una "festa" sempre nuova di Giuseppe Sangiorgi.
- Raccolta di informazioni storiche, naturalistiche, culturali e di curiosità sulle escursioni di "Passeggiando fra natura e storia" a cura di Anna Boschi.
- CD del 1° concorso fotografico internet "La montagna" anno 2002. CD del 2° concorso fotografico internet "L'acqua" anno 2003. CD del "Progetto Maestas", maestà, preghiere di pietra, immagini sacre, ... CD della mostra fotografica "Immagini d'acqua" riservata alle classi terze delle scuole medie del distretto di Faenza. CD del concorso internazionale anno 2011 "i Corti Alti: la montagna in 180 secondi".
- Carta escursionistica "APPENNINO TOSCO-ROMAGNOLO, PERCORSI ESCURSIONISTICI FRA LE VALLI DEL LAMONE E DEL SENIO" aggiornata con i sentieri "Garibaldi" e "Frassati". Scala 1:25.000, edizione 2012.
- "1911 - 2011 U.O.E.I. CENTO ANNI DI ORIZZONTI - STORIE DI UOMINI E PASIONE PER LA MONTAGNA" di Francesco Fernandes e Alberto Benini, curatore Piergiorgio Finulli.
- Catalogo della mostra fotografica nazionale itinerante "1° Centenario della U.O.E.I. 1911-2011".
- "Storia della festa della montagna - U.O.E.I. Faenza 2012" (allegati due CD) di Carlo e Giuseppe Sangiorgi.
- "SENTIERO GARIBALDI - lungo la trafila garibaldina da Modigliana a Palazuolo sul Senio" di Bruno Melandri e Pietro Cavina.

CARTOGRAFIA DEI SENTIERI DELL'EMILIA-ROMAGNA

La Regione Emilia-Romagna ha approntato la cartografia dei sentieri della Regione sul sito internet: www.appenninoeverde.org
Navigando nel sito <http://sentieriweb.regione.emilia-romagna.it> si possono individuare i sentieri tracciati dalla Sezione U.O.E.I. di Faenza e riportati nella carta "Appennino Tosco -Romagnolo".

REGOLAMENTO DI PARTECIPAZIONE ALLE ATTIVITÀ DELL'U.O.E.I.

La partecipazione alle attività organizzate dalla Sezione comporta l'accettazione integrale del regolamento escursioni dell'U.O.E.I. di Faenza, compreso l'esonero della Associazione, degli organizzatori e degli accompagnatori da qualsiasi responsabilità. I soci in regola col tesseramento usufruiscono di copertura assicurativa per responsabilità civile verso terzi e chi partecipa alle escursioni o gite deve essere obbligatoriamente assicurato per gli infortuni. In merito alla polizza infortuni precisiamo che non tutte le persone sono assicurabili o sono assicurabili con un patto speciale non contemplato in polizza; di conseguenza raccomandiamo di documentarsi personalmente sulle condizioni di assicurazione depositate presso la nostra sede sociale di Faenza, viale A. Baccarini 27 oppure presso la sede della Compagnia Assicuratrice Reale Mutua di Faenza. L'escursionista deve essere dotato di attrezzatura ed abbigliamento adeguati ai percorsi montani (in particolare sono obbligatori gli scarponi da trekking). Infine si precisa che tutti coloro che partecipano a manifestazioni che prevedono il versamento di acconto, che lo stesso non viene restituito qualora l'interessato non partecipi e non trovi un suo sostituto; la medesima regola vale naturalmente anche per chi si è prenotato senza il pagamento dell'acconto, che resterà impegnato a versare alla prima occasione.

PROGRAMMI U.O.E.I. ... DOVE?

- Nella bacheca di Faenza, viale Baccarini, 27.
- Nella bacheca di Faenza, via Severoli, 9.
- Nella bacheca di Faenza, c.so Garibaldi, 2 (interno Palazzo Laderchi).
- Nella bacheca di Castelbolognese, piazzale Cappuccini, 2.
- Nella bacheca di Russi, sotto il loggiato della piazzetta Dante.
- Nella bacheca di Solarolo, sotto il Loggiato del Palazzo Comunale.
- Nel settimanale faentino "Il Piccolo".
- Nel settimanale faentino "Sette Sere".
- Nella sede della Consulta Faentina delle Associazioni, via Laderchi, 3 - Faenza.

INFORMAZIONI E PRENOTAZIONI

SEDE SOCIALE: FAENZA - V.le Alfredo Baccarini, 27 - Tel./Fax 0546/664925
faenza.uoei.it - uoei.faenza@alice.it - FACEBOOK: "UOEI.FAENZA"
Orario di apertura: martedì dalle ore 10 alle ore 12, mercoledì dalle ore 21 alle ore 23 e sabato dalle ore 10 alle ore 12. Codice fiscale 90000740390 - Partita IVA 02302830399 - c/c postale n. 200485.

CONSIGLIO DIRETTIVO SEZIONALE

- **Dumini Luciano** - Presidente - tel. 0546 25003 - cell. 339 2640955;
- **Gulmanelli Pier Giorgio** - Vice Presidente - cell. 339 2626493;
- **Vignoli Anna Maria** - Vice Presidente - tel. 0546 32523 - cell. 338 1497708;
- **Locatelli Franco** - Cassiere - cell. 347 7300294;
- **Montanari Stefano** - Segretario - tel. 0546 40111 - cell. 338 7783405;
- **Bubani Alessandro** - Consigliere - tel. 0546 664885 - cell. 339 4483956;
- **Buranti Cristian** - Consigliere - tel. 0543 63835 - cell. 328 0810477;
- **Cavina Pietro** - Consigliere; intrattenimenti e tempo libero - tel. 0546 54007 - cell. 347 8364009;
- **Graziani Antonio** - Consigliere - tel. 0546 663857 - cell. 338 2350607;
- **Lega Claudio** - Consigliere - tel. 0546 623706 - cell. 335 396451;
- **Venturi Mirella** - Consigliere; archivio e vice-segretaria nazionale - tel. 0546 681965 - cell. 366 1044379.

COLLEGIO DEI REVISORI DEI CONTI

- **Sangiorgi Carlo**
- **Camporesi Adolfo**
- **Giangrandi Valeria**

COLLEGIO DEI PROBIVIRI

- **Bergamini Mario**
- **Bosi Urbano**
- **Zanelli Bruno**

AMICI DEL MAH-JONG

- **Venturi Mirella** - referente - tel. 0546 681965.

CENTO KM. DEL PASSATORE

- **Vignoli Anna Maria** - rappresentante U.O.E.I. - tel. 0546 32523 - cell. 338 1497708.

ESCURSIONISMO

- **Buranti Cristian** - responsabile - tel. 0543 63835 - cell. 328 0810477;
- **Biraghi Massimo** - tel. 0546 656190 - cell. 348 9146680;
- **Bombardini Elio** - addetto alle bacheche U.O.E.I. - tel. 0546 620895;
- **Boschi Anna** - tel. 0544 1883550 - cell. 335 5265966;
- **Cavina Pietro** - tel. 0546 54007 - cell. 347 8364009;
- **Ferro Francesco** - cell. 338 7119104;
- **Galeotti Gabriella** - tel. 0546 660505 - cell. 338 7613953;
- **Giangrandi Valeria** - tel. 0546 21062 - cell. 338 6412023;
- **Suzzi Sergio** - tel. 0546 32097 - cell. 339 8350652;
- **Tura Gian Carlo** - tel. 0546 30768.

FESTA DELLA MONTAGNA

- **Sangiorgi Giuseppe** - responsabile e addetto stampa - tel. 0546 28816 - cell. 338 7462356;
- **Sangiorgi Carlo** - tel. 0546 28816.

FONTANA MONETA

- **Vignoli Anna Maria** - responsabile del Comitato di gestione - tel. 0546 32523 - cell. 338 1497708;
- **Cavina Pietro** - referente manutenzione Rifugio - cell. 347 8364009;
- **Venturi Maria Rosa** - gestione presenze - tel. 0546 26525;
- **Spada Emanuela** - gestione presenze - tel. 0546 28168;
- **Visani Veltra** - gestione presenze - tel. 0546 26847.

FOTO CLUB "IMMAGINI DAL MONDO"

- **Biraghi Massimo** - responsabile - tel. 0546 656190 - cell. 348 9146680;
- **Gulmanelli Pier Giorgio** - cell. 339 2626493.

POLISPORTIVA

- **Locatelli Franco** - addetto ai corsi di ginnastica presciistica - tel. 0546 664925 (orari apertura sede) - cell. 347 7300294.

REDAZIONE DE "IL SENTIERO"

- **Gulmanelli Pier Giorgio** - responsabile - cell. 339 2626493;
- **Cavina Elisa** - segretaria - tel. 0546 22054.

REDAZIONE DE "IL SENTIERO.NET" faenza.uoei.it - uoei.faenza@alice.it

- **Liverani Alfredo** - referente - tel. 0546 22856 - cell. 333 3308598 - alfredo.liverani@gmail.com;
- **Biraghi Massimo** - tel. 0546 656190;
- **Gardella Rosanna** - tel. 0543 84944;
- **Gulmanelli Pier Giorgio** - cell. 339 2626493.

SCI CLUB

- **Bubani Alessandro** - responsabile - tel. 0546 664885;
- **Piazza Marco** - referente Junior Ski Team - cell. 373 7797228;
- **Montanari Stefano** - tesseramento FIS - tel. 0546 40111 - cell. 338 7783405;
- **Bandini Ileana** - tel. 0546 621217.

TESSERAMENTO U.O.E.I. E SEGRETERIA

- **Locatelli Franco** - tel. 0546 664925 (orari apertura sede) - cell. 347 7300294;
- **Montanari Stefano** - tel. 0546 40111.

TURISMO E CULTURA

- **Graziani Antonio** - responsabile - tel. 0546 663857 - cell. 338 2350607;
- **Gardella Rosanna** - tel. 0543 84944 - cell. 349 3418659;
- **Vignoli Anna Maria** - tel. 0546 32523 - cell. 338 1497708;
- **Villa Maria Teresa** - tel. 0546 656190 - cell. 338 9637403.



CAMPER E PLEIN AIR

LA SEDE U.O.E.I. DI VIALE BACCARINI N. 27 - FAENZA È APERTA AI CAMPERISTI IL TERZO GIOVEDÌ DI OGNI MESE.
 Nel mese di agosto non ci ritroviamo perchè molti camperisti sono in vacanza.
ROSANNA GARDELLA: responsabile, tel. 0543 84944 - cell. 349 3418659 - rosanna.gardella@email.it;
CINZIA SARDELLA: segreteria e tesseramento, cell. 349 1279151;
BRUNO MENEGATTI: coordinamento uscite, tel. 0542 674133 - cell. 338 6678866;
STEFANIA LASI: apertura sede, tel. 0546 26387 - cell. 333 3496635;
RAUL TASSINARI cell. 347 6072846 e **VANNI PICCHI** cell. 340 8328568: web e immagini.

PROGRAMMA PER L'ESTATE

◆ dal 19 al 21 giugno

Ritrovo a **RIDRACOLI** per **LE CAMPERIADI**: competizioni sportive, passeggiate, escursione in battello sul lago, visita a Eco Museo o Museo dei Mammiferi, grigliata nel barbecue dell'area attrezzata e... safari fotografico.

◆ dal 17 al 19 luglio

LAGO DELLA NINFA, nella quiete fresca dei 1500 m sul Monte Cimone. Il puro divertimento del Parco-Aventura ci aspetta, in mezzo ai boschi con il fun-bob su rotaia, con la seggiovia e a fare i percorsi sospesi sugli alberi, in sicurezza. Senz'altro barbecue. Pranzo al Rifugio del Lago. Passeggiate (scarpe comode, per la montagna). Giardino botanico. Al rientro, sosta a Sestola (in caso di maltempo l'uscita è rinviata al weekend successivo). **Prenotazioni entro il 14 luglio:** Rosanna cell. 349 3418659, Raul cell. 347 6072846.

◆ dal 11 al 13 settembre



In **VALDARNO**, bell'itinerario tra **pievi e balze**. Ritrovo a Greve in Chianti, capitale del vino Gallo Nero. Trasferimento a REG-

GELLO: visita del paese e del Museo Masaccio. Outlet **GUCCI**. Pieve di Scò, Castelfranco di Sopra, Piantravigne, Persignano, Penne; saremo nella zona delle singolari formazioni geologiche delle balze. Chi al rientro volesse sostare all'antica farmacia per acquistare i prodotti dei monaci, l'Abbazia di Vallombrosa è vicina e sulla via del ritorno. Visita alla scoperta di Loro Ciuffenna, uno dei borghi più belli d'Italia. Si conclude con S. Giovanni in Valdarno, piccola città d'arte risalente al 1299, terra natale di Masaccio, dal bel Palazzo del Podestà restaurato. **Prenotazioni entro il 5 settembre:** Rosanna cell. 349 3418659, Raul 347 6072846 (no dal 3 al 28/8).

◆ dal 2 al 4 ottobre

SASSI DI ROCCA MALATINA E SALSE DI NIRANO. Ritrovo al PARCO Naturale dei Sassi di Rocca Malatina, fatto da guglie simili a meteore nel cuore dell'Appennino, in un paesaggio ricco di storia, natura e religiosità. Le pareti verticali ospitano una ricca flora rupestre e la nidificazione del falco pellegrino. Nel Parco la ricca varietà di ambienti naturali fa da cornice all'austera Pieve di Trebbio e ai piccoli borghi di origine medioevale risalenti all'epoca della famiglia nobile dei Malatigni. *La sosta gratuita camper è consentita in più parcheggi dove non ci sono elettricità, acqua e scarico.*

La domenica mattina ci spostiamo al singolare Parco delle salse di Nirano, un fenomeno naturalistico di importanza internazionale, originate da depositi di idrocarburi gassosi che venendo in superficie danno origine alle tipiche formazioni a cono. All'interno dei coni le emissioni ribollono e sono salate: ecco il nome di questo scenario apocalittico e primordiale che visiteremo con la guida. L'accesso alla Riserva naturale è in località Torre Oca. Area attrezzata camper: Fiorano Modenese, via Cameazzo 6; acqua, pozzetto, illuminazione, elettricità.

Per ottenere la guida ecologica per la visita del Parco delle Salse è necessario dare l'adesione per tempo, pertanto **prenotarsi entro il 19 settembre:** Stefania cell. 334 7964642 - 333 3496635.

BORGHİ BELLI E TIPICITÀ DEI TERRITORI nelle uscite di primavera dei camperisti

"I Borghi più Belli d'Italia" è un'Associazione sorta nel 2001 che promuove piccoli centri di interesse storico e artistico che si affiliano ad essa. L'ammissione richiede precisi requisiti: armonia architettonica, vivibilità del borgo, servizi al cittadino, ecc. Attualmente sono oltre 220. Noi camperisti sappiamo che scegliere località del circuito che hanno il logo bianco e rosso dei Borghi belli, spesso significa puntare su destinazioni interessanti. Nel corso delle uscite di primavera siamo andati in diversi Borghi "più Belli" (*sottolineati nel testo*).

Marzo. Montefabbri, tra Pesaro e Urbino, in posizione sopraelevata nella Valle del Foglia, si presenta silenzioso, poco abitato e con la parrocchiale dedicata a S. Gaudenzio (primo vescovo di Rimini) decorata in bianco e nero con la tecnica povera della scagliola. Nella vicina **Colbordolo** è nato Giovanni Santi, padre di Raffaello Sanzio. A **Offagna**, nell'anconetano, abbiamo visitato la Rocca (seconda metà sec. XV) e il Museo delle armi antiche, con un'ampia illustrazione del personale della Pro loco; il paese, che è anche "Bandiera Arancione" avrebbe avuto altro da mostrarci, ma la forte pioggia ci ha orientato verso le specialità del luogo dolci e salate, tra cui la crescita, una specie di piada insaporita con lardo e olio di oliva. Vicino all'area sosta camper di **Mergo** la visita ad un viticoltore di Rosora ci ha dato la possibilità di assaggiare Verdicchio dei Colli Esini e vino da dessert di visciole, varietà selvatica di ciliegie.

Aprile. Uscita nella bassa Lombardia e, in parte, Emilia, che ha combinato 4 dei Borghi più belli, partendo da **Sabbioneta** che dal 2008 è Patrimonio UNESCO, la "piccola Atene" padana, fondata dal principe Vespasiano Gonzaga. Abbiamo percorso le vie della sua città ideale e visitato il Teatro Olimpico, la lunga Galleria degli Antichi e il Palazzo Giardino. Il borgo rurale di **Castelponzone** ha bassi e ampi portici e si fa ricordare per il Museo dei Cordai che documenta un'attività primaria nel corso dei secoli, realizzata con la canapa: alcuni anziani ci hanno dato dimostrazioni della lavorazione con la ruota a manovella e altri attrezzi. **Soncino**, "un paese che sembra un museo", invece si è presentato con la grande rocca sforzesca in laterizio, turrata, il rivellino che fungeva da dogana e con l'antica stamperia ebraica dove nel 1488 venne stampata la prima Bibbia completa e dove noi abbiamo scritto i nostri nomi con penna d'oca e inchiostro. **Vigoleno** è un borgo-castello che domina un'ampia zona di territorio piacentino dove il tempo si è fermato, lasciandolo intatto: interessante la passeggiata sugli spalti. Le tipicità le abbiamo gustate nel punto vendita delle aziende agricole di Castelponzone "Salumi da re" e alla cena col proceđu nell'azienda vitivinicola di Montù Beccaria, dove abbiamo anche fatto scorta di rossi e bianchi dell'Oltrepò pavese: Pinot, Riesling, Barbera, Bonarda, Shiraz, ecc.

Maggio. In questa uscita i Borghi più Belli sono 2, ma gli altri non sono stati da meno. Da **Castel Ritaldi**, paese delle fiabe, si è andati a **Spoletto**, dove la fatica di una non facile sistemazione è stata ripagata dalla scoperta del suo patrimonio storico-artistico: dalla piazza del mercato alla Rocca Albornoziana, fino al sospeso ponte delle torri, alla piazza Duomo - l'ampia scena del Festival dei Due Mondi - con la cattedrale dalla bellissima facciata che all'interno ospita affreschi del Pinturicchio e Filippo Lippi. **Scheggino**, borgo medioevale collinare immerso nella natura Valnerina, ha generato 2 programmi: metà dei camperisti ha fatto rafting scendendo le limpide acque del fiume Nera, mentre l'altra metà ha proseguito la visita del paese inserendovi anche il Museo del tartufo. **Vallo di Nera**, interamente cinto da mura e da torri, è stato tanto apprezzato perché conserva intatta la sua struttura urbanistica medioevale ma soprattutto per l'illustrazione del Sindaco Agnese Benedetti, con cui abbiamo passeggiato per gli stretti vicoli, siamo stati intrattenuti da un cantastorie, abbiamo visitato luoghi tra cui la chiesa francescana di Santa Maria, con affreschi di scuola giottesca, compresa la celebre "Processione dei Bianchi" dipinta nel 1401 da Cola di Pietro. Dopo la gastronomia locale da "Cacio Re" si conclude con **Trevi** e un itinerario che ci viene presentato dalla coop.va Sistema Museo (che ha in gestione il complesso S. Francesco e il Museo della civiltà dell'olivo) che ci porta per le vie della città fino alla storica Villa Fabri.



VIAGGIARE IN COLONNA DA CAMPERISTI: LA TESTA, LA CODA e... IL CORPO

Ogni gruppo camperistico (numero equipaggi >3) che abbia un itinerario da realizzare, per ridurre al minimo le difficoltà lungo il percorso date dall'essere una "carovana" nel traffico dove non è facile orientarsi nei labirinti della viabilità, deve avere la testa e la coda, di conseguenza anche il corpo. **La Testa** (l'equipaggio che apre il gruppo) è indispensabile. **La Coda** (l'equipaggio ultimo, che chiude il gruppo) è assai utile, e molti gruppi chiamano questa funzione "scopa". **Il Corpo** (tutti gli altri equipaggi che compongono il gruppo) è la disperazione e la gioia di **T / C**. Vediamo in breve i vari compiti e le regole di comportamento.

LA TESTA è colui/colei che: **1.** ha buona conoscenza del gruppo e dei vari veicoli (caratteristiche degli equipaggi, limiti per velocità di marcia, tempi di percorrenza, necessità di rifornimenti) e ha il compito di portare il gruppo a destinazione; **2.** ha esaminato prima della partenza le tratte da percorrere, per scegliere di volta in volta il percorso per il gruppo (più veloce-più panoramico-con o senza pedaggio-avendo chiare le eventuali tappe intermedie) che condurrà alla meta in modo rilassato e con poche incognite; **3.** infonde sicurezza e in caso di imprevisti impedimen-

ti stradali (lavori, blocchi, ecc.) o errori di interpretazione, modifica l'itinerario senza far pesare l'errore e reimmette il gruppo nel giusto percorso; **4.** è dotato di navigatore e mappe stradali e ha ben presente la strada migliore da percorrere; se nutre dubbi chiede a qualcuno cui riconosce esperienza. *In certi casi è possibile che sia diverso da chi ha curato l'uscita e sarà chi può portare a colpo sicuro (senz'altro) alla meta;* **5.** mentre è in marcia, la testa verifica costantemente che gli altri equipaggi lo seguano. Se da tempo non ha notizie dalla scopa, la interpella tramite il CB, eventualmente con cellulare; **6.** decide le soste per "pausa caffè", toilette e rifornimenti (eventuali deroghe per emergenze); **7.** in caso di attraversamenti di città grandi e congestionate, centri residenziali con traffico intenso, zone di mercati, la Testa deciderà se far viaggiare il gruppo molto stretto oppure spezzettarlo in più gruppi (in questo caso designerà uno o più teste con relative code).

LA CODA / scopa ha il compito di tenere assieme il gruppo e non perdere nessuno; viene individuata in genere dalla Testa e in viaggi impegnativi è fissa (ma, se vi è accordo potrebbe variare a ogni tappa). ➔

È colui/colei che: **1.** come la Testa ha ben presente la composizione del gruppo e le caratteristiche dei vari veicoli, conosce le eventuali tappe intermedie, ha il compito di coadiuvare la testa a portare il gruppo unito a destinazione, **chiude** il gruppo; **2.** quando c'è un cambiamento (uscita dall'area di sosta, parcheggio, superamento di un incrocio, uscita dal distributore, ingresso e uscita in autostrada, ecc.) avverte la testa che tutta la colonna l'ha attuato; **3.** segnala i fermi ai semafori o altri inghippi, in caso qualcuno non lo abbia già fatto; **4.** verifica che gli equipaggi non siano "sgranati", ovvero distanti e li invita a compattarsi; **5.** si accerta che nessuno si perda; se qualcuno si dovesse fermare (sosta per necessità-per rifornimento-per un acquisto che non può attendere es. *farmacia*, per una emergenza, guasto meccanico) si ferma, va-

luta e lo attende, comunicando alla testa la problematica invitandola a rallentare oppure a fermarsi appena possibile.

II CORPO (ogni equipaggio del gruppo) ha il compito di collaborare fattivamente assieme a **T / C** al buon esito del viaggio/uscita durante i trasferimenti: **1.** esce dal parcheggio/area di sosta in ordine, mantiene la distanza di sicurezza ragionevole dal veicolo che lo precede (che non significa centinaia e centinaia di metri se non diversamente stabilito dalla Testa); **2.** deve vedere l'equipaggio che lo segue; in caso non lo veda rallenta ed eventualmente si ferma in posizione ben visibile da chi proviene da dietro comunicandolo alla testa; **3.** segnala e motiva se è costretto a fermarsi a un impedimento (semaforo, incrocio, passaggio a

livello, blocco delle forze dell'ordine, guasto meccanico); **4.** segnala al momento della ripartenza dal punto precedente; **5.** in caso l'equipaggio che lo precede venga fermato, lo supera segnalando alla testa (non fermarsi mai se solo il veicolo che precede viene fermato da una pattuglia); **6.** se un equipaggio è stato costretto a fermarsi ed è stato superato, una volta risolto il problema lo segnala e riprende la posizione nel gruppo, se non disposizioni diverse da Testa o Coda. TESTA e CODA sono 2 compiti da esercitare con molta cura quando si viaggia in gruppo. Il collegamento tra i 2 equipaggi e tra ciascuno di loro e il CORPO, avviene tramite il CB, la radio ricetrasmittente che dà numerosi vantaggi. Ma del "baracchino" ne parleremo un'altra volta!

Rosanna Gardella

LIBRI DA LEGGERE

ANNA BOSCHI - ROBERTO TASSINARI

SENTIERO ROBERTO TASSINARI Trek da Piancaldoli sul Sillaro alla sorgente del Tevere sul Monte Fumaiolo

Monti editore-Cesena; pagg.125 a colori con tavole cartografiche 1:25.000; euro 13.

Il sempre crescente bisogno di stare a contatto con la natura ci ha portato alla ricerca sia di spazi aperti dove la vista non si ferma, ma anche di ombrose valli e intricati boschi. Questi ultimi erano i più amati da Roberto. Lo studio di un percorso non segnato, di una mulattiera ormai scomparsa che un tempo collegava case e borghi, la ricerca dei toponimi, delle sorgenti e delle Maestà, assorbivano tutta la sua attenzione. Tutte queste strutture lo portavano mentalmente a rivivere un'epoca ormai passata che non accettava di dover lasciare andar via. Non gli sfuggiva nulla: un fregio, un arco, una data, una finestra aperta sul cielo, un campanile a vela sostenuto solo da un groviglio di edera. Si portava a casa queste immagini e, con ostinazione, ne ricercava il toponimo ed era felice quando riusciva a scoprire il nome dell'ultimo abitante, quasi a sperare che questo potesse rallentare il lento ma inevitabile avanzare della pietosa natura che tutto copre facendolo sparire per sempre. È stato l'interesse per questi luoghi abbandonati che ci ha portato su percorsi non molto frequentati, spesso non segnati o di difficile individuazione sulle carte. È stato il girovagare per queste valli che ha fatto nascere, a Roberto, l'idea di unire i vari tratti percorsi per far sì che divenissero un unico sentiero. Mi chiedeva spesso cosa ne pensavo, perché chiaramente c'era tanto lavoro per entrambi, ma memori della bella esperienza passata per la ricerca del sentiero "00", non ho avuto alcun dubbio e l'ho incoraggiato ad andare avanti. Si è messo al lavoro per creare un'unica traccia. Non è stato semplice ma alla fine il risultato è venuto alla luce. Abbiamo percorso il sentiero passo a passo descrivendone minuziosamente tutti i passaggi. Una volta, però, che il lavoro era arrivato a buon punto, il male è sopraggiunto improvviso e feroce. Smarrimento, angoscia e dolore mi hanno bloccata per mesi, ma non potevo mollare. Roberto meritava che portassi a termine questo lavoro a cui aveva dedicato tanto tempo e tanta passione. Così, con tutti i miei appunti, mi sono precipitata dall'editore Raffaele Monti, già al corrente del lavoro che avevamo iniziato. Non ero sicura che avrebbe accettato di portare a termine la nostra guida. Devo dire, invece, che con squisita gentilezza non solo ha accettato la mia richiesta, ma mi ha assistita ed aiutata a comporre tutti i pezzi. Grazie Raffaele! Così è nata questa guida che ho voluto dedicare a Roberto. Una guida che, come per il sentiero 00, ha ottenuto il plauso del Vicepresidente del C.A.I. nazionale Paolo Borciani, che ringrazio di cuore.

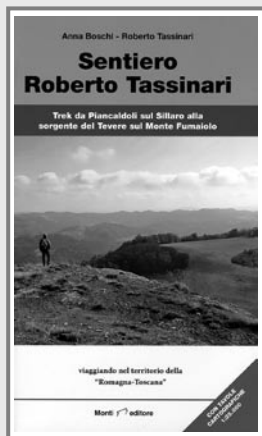

Anna Boschi



43ª EDIZIONE 2015

10 VOLTE CALCATERRA

Per la decima volta consecutiva **Giorgio Calcaterra vince la Firenze - Faenza in 7h 8' 04"**: è il re della 100 km del Passatore (foto 1). E non solo, transita per primo al passo della Colla (m 913, foto 2 di **Franco Piani**) conquistando così il **GRAN PREMIO DELLA MONTAGNA "CHECCO CALDERONI"** messo in palio dalla Sezione faentina della U.O.E.I. a ricordo dello storico Presidente. Il piatto di ceramica, del laboratorio "La vecchia Faenza" della socia Laura Silvagni, è stato consegnato dal presidente Luciano Dumini nel corso della premiazione



generale avvenuta domenica 31 maggio (foto3).

Da segnalare anche i **primi faentini: Mirco Gurioli (8h 21' 06") e Maria Rosa Piazza (11h 15' 14")** che hanno ricevuto il premio **Federico Lusa**, consegnato dal figlio Daniele, in onore del compianto presidente U.O.E.I. (foto 4).

All'arrivo anche **don Luca Ravaglia (18h 47' 31")** che ha corso in ricordo di **San Giovanni Bosco e don Vincenzo Cimatti**, salesiano faentino missionario in Giappone.

Foto di Carlo Giuliani



E' SUCCESSO

NECROLOGI

Il Consiglio Direttivo sezionale e i soci dell' U.O.E.I. porgono le condoglianze ai familiari per la scomparsa di:

- ♦ **ANGELINO SABBATANI**, marito della socia **Giovanna Spagna**, deceduto nel mese di febbraio 2015;
- ♦ **GALIANO BOSI**, di anni 90, socio U.O.E.I. dal 1974, conosciuto da numerosi escursionisti giovani e meno giovani, marito di **Tonina**, deceduto il 21 marzo;
- ♦ **MAURIZIO MERLI**, deceduto il 23 marzo e coniuge della socia **Valeria Giangrandi**;
- ♦ **ADRIANA ZAULI**, deceduta il 28 marzo 2015, madre dei soci **Ivano e Stelio Fagnocchi** di Castel Bolognese;
- ♦ **AZELIA FOSCHINI**, moglie del socio **Paolo Melandri**, deceduta nel mese di aprile;
- ♦ **GABRIELE ARGNANI**, deceduto il 17 aprile, facente parte del M.A.S.C.I. - Movimento Adulti Scout Cattolici Italiani e fratello del socio **Gian Franco**;
- ♦ **GIORDANO CASADIO**, di anni 71, iscritto alla U.O.E.I. dal 1969, socio storico fin dai tempi della

presidenza di **Checco Calderoni**, attivo nella 100 km del Passatore, nel rifugio di Fontana Moneta e nello Sci-Club, coniuge della socia **Daniela Piazza**, deceduto nel mese di aprile;

- ♦ **ROMANO GALEOTTI**, di anni 65, deceduto il 30 aprile, fratello di **Gabriella** socia U.O.E.I.;
- ♦ **MARIO CARAPIA**, di anni 76, deceduto il 6 maggio, socio U.O.E.I. dal 1993, da tutti conosciuto come "Mario delle biciclette" poichè per tutta la sua vita ha fatto il meccanico delle bici, presente nelle escursioni e a Fontana Moneta, coniuge della socia **Vittoria**;
- ♦ **DIANA BRUNETTI**, deceduta nel mese di maggio, sorella dei soci **Ermanno e Domenico Brunetti**;
- ♦ **GIORGIO MANCINI**, deceduto nel mese di maggio, fratello del socio **Oriano Mancini**;
- ♦ **BRUNA RICCI** in Carapia, deceduta nel mese di giugno, madre della socia **Luisa Carapia**;
- ♦ **MAFALDA TONDINI**, deceduta il 5 giugno, sorella del socio **Goffredo Tondini** di Castel Bolognese;
- ♦ **ANTONIETTA GREMENTIERI** ved. Farolfi, madre della socia **Giovanna Farolfi** di Brisighella.

28 febbraio 2015: A VICENZA PER LA MOSTRA "TUTANKHAMON, CARAVAGGIO, VAN GOGH: LA SERA E I NOTTURNI DAGLI EGIZI AL NOVECENTO"

Vicenza ci ha accolto con una splendida giornata; abbiamo scoperto una città elegante e raffinata, dalle tonalità chiare e luminose. Accompagnati da una brava guida siamo entrati nel **centro storico** attraverso **porta Castello**, chiamata così per i resti di un imponente torrione dell'antico castello scaligero. **Vicenza** è un vero e proprio museo a cielo aperto da visitare sempre con gli occhi rivolti verso l'alto per contemplare i capolavori del Palladio, edifici meravigliosi che "riempiono gli occhi e appagano lo spirito", come scriveva Goethe e hanno permesso alla città di diventare, nel 1994, Patrimonio dell'umanità dell'UNESCO. Vicenza dal XVI secolo con il Palladio ha cambiato aspetto, è diventata una città unica. Le famiglie aristocratiche hanno abbandonato lo stile gotico fiorito tipico di Venezia, che ha dominato la città dal 1400, per commissionare le loro abitazioni nel nuovo stile ispirato all'antichità classica, imitato poi in tutto il mondo. La nostra passeggiata ci ha portato in piazza Duomo in cui si trova la **Cattedrale** con la cupola progettata dal grande artista, da qui abbiamo proseguito fino alla magnifica **piazza dei Signori**, un piccolo gioiello, introdotta da due colonne su cui poggiano il leone alato di San Marco e la statua del Cristo Redentore. Abbiamo ammirato in tutta la sua bellezza la neo restaurata **Basilica palladiana**, la Torre Bissara, la Loggia del Capitanio, il Palazzo del monte di Pietà e la Chiesa di S. Vincenzo. Il nostro itinerario è proseguito per il corso Palladio fino al **complesso domenicano di Santa Corona** costruito nella seconda metà del XIII secolo per accogliere la reliquia della Sacra Spina, donata dal re di Francia Luigi IX al vescovo di Vicenza. All'interno sono presenti "Il Battesimo di Cristo" di Giovanni Bellini, "l'Adorazione dei Magi" di Paolo Veronese ed altre opere di Bartolomeo Montagna e Maffei. Notevole il coro ligneo con 33 stupende tarsie in legno, magnifico l'altare, un capolavoro di tarsie di marmo e madreperle, che rappresentano storie di Cristo e della Vergine. In Contrà Porti ci ha affascinato l'atmosfera della Vicenza gotica veneziana, inaspettata in una città dominata dall'architettura palladiana. La mostra "**Tutankhamon, Caravaggio, Van Gogh: la sera e i notturni dagli Egizi al Novecento**", ci ha dato la possibilità di ammirare una grande quantità di capolavori di notevole importanza artistica, provenienti da musei di tutto il mondo, dalle statue dell'antico Egitto alle opere pittoriche di Caravaggio, Van Gogh, Rembrandt, Pissarro, Hopper, El Greco, Piranesi, Gauguin, Cezanne e molti altri, ai dipinti del periodo romantico e impressionista, agli artisti del '900, quali Bacon, Rothko, Antonio López Garcia e Andrew Wyeth. Le ottime guide ci hanno raccontato la rappresentazione del crepuscolo, della sera e della notte dei grandi pittori nei vari periodi storici non solo come luogo del paesaggio, ma anche come esperienza psicologica, mettendo in risalto somiglianze e diversità. Interessante l'accostamento tra antico e moderno, ma a volte i collegamenti non sono stati sempre convincenti. Le pitture moderne a volte risultano incomprensibili al gusto comune, ma giustamente, come suggeriscono le guide, sarebbe necessario approfondire la conoscenza di queste opere. Il tempo libero rimasto ha consentito a ciascuno di noi di visitare altri monumenti come il bellissimo **Teatro Olimpico**, il **Palazzo Chiericati** oppure di ammirare la mostra del gioiello. Altri hanno approfittato della bella giornata per fare una passeggiata rilassante, fare acquisti e gustarsi un buon gelato a perfetta conclusione di una giornata che ha soddisfatto tutti i partecipanti. Tanti complimenti anche a Lorenzo, il nipote di una nostra socia, frequentante la scuola primaria, che ha seguito con grande interesse tutte le attività della giornata.

Maria Teresa Villa

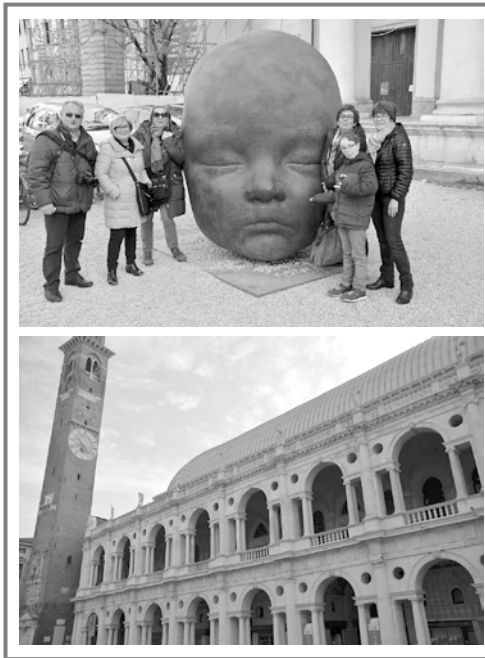

dal 28 al 29 marzo 2015: IN FRIULI PASSANDO PER I LUOGHI DELLA GRANDE GUERRA

Il 28 e il 29 marzo abbiamo compiuto un viaggio in Friuli per visitare Trieste, l'**antica Tergeste**, e i luoghi teatro di eventi del nostro passato più recente. La prima tappa è stata il castello di Miramare con «le bianche torri» cantate dal Carducci. L'edificio bianco candido gode di una posizione panoramica incantevole perché si staglia a picco sul mare con una splendida vista sul Golfo di Trieste. La bellissima dimora fu fatta costruire da Massimiliano d'Asburgo come dimora sua e della moglie Carlotta: "Nido d'amore costruito invano". Lui, imperatore imposto del Messico, fu fucilato dagli oppositori e lei si ammalò perdendo le proprie facoltà mentali. Il castello è stato abitato anche dal Duca Amedeo d'Aosta. Gli arredi sono ben conservati ed alcune camere sono ammobiliate come l'interno delle navi. Il parco, invece, ci è apparso un po' trascurato.

Trieste, una città cosmopolita ricca di storia, coinvolta tragicamente negli ultimi due conflitti mondiali, è stata a lungo il più importante porto dell'impero austroungarico. Di **Trieste** ci hanno colpito l'azzurro del cielo, del mare e la splendida Piazza Unità d'Italia che si affaccia direttamente sul mare. Sul colle di San Giusto abbiamo ammirato l'antica cattedrale con il magnifico rosone e l'omonimo castello medioevale che si trova di fianco. Ci siamo addentrati nelle viuzze caratteristiche e sul nostro cammino abbiamo incontrato l'Arco di Riccardo, i resti del Teatro Romano, le chiese di S. Maria Maggiore e San Silvestro, il Ghetto ebraico. Sul Canal Grande si affacciano gli splendidi palazzi del Borgo Teresiano che conservano a tutt'oggi il fascino dell'impero asburgico. Notevole la chiesa greco-ortodossa. I caffè sono eleganti, in particolare quello degli Specchi dove abbiamo gustato un ottimo caffè accompagnato dalla cioccolata. A Trieste si trova la **Risiera di San Sabba**, l'unico campo di concentramento presente in Italia nel quale entrò in funzione un forno crematorio dal 4 aprile 1944. Da allora, fino alla data della liberazione, fu usato per bruciare i corpi dei prigionieri della Risiera che non erano stati avviati verso i campi di sterminio europei. Furono soppressi direttamente dal personale carcerario con mazze, fucilazione o uso dei gas di scarico dei camion. Quando siamo entrati nel locale dove si trovano le cellette di detenzione abbiamo rivissuto con tristezza i momenti tragici dei condannati a morte, ci siamo commossi leggendo le loro lettere e i racconti delle torture subite. L'essere umano compie grandi crudeltà nel corso delle guerre e ne abbiamo l'esempio anche ai giorni nostri.

Ci ha incuriosito visitare la **Grotta Gigante**, la grotta turistica più grande d'Europa, poco distante da Trieste. È larga 76 metri, lunga 167 metri e alta 99 metri. Un percorso di rampe a zig-zag porta alla base della caverna. Si devono scendere ben 500 scalini per arrivare al suo centro e salire altrettanti, ma sono stati affrontati senza alcun problema. Abbiamo osservato le stalattiti e stalagmiti tra cui la "palma" di 7 metri d'altezza, e la "colonna di Ruggero" alta 12 metri con un diametro di 4 metri, sapientemente illuminate. La colorazione delle pareti sfuma dal rosso intenso, al giallo rosato e al bianco. Sia la temperatura che l'umidità all'interno della grotta sono stabili e ciò ha permesso l'installazione di uno strumento che consente agli studiosi di verificare anche il più piccolo movimento della crosta terrestre. Nella ricorrenza del **Centenario della grande guerra** →



Cristian Buranti

LUNGO I SENTIERI DEI PARTIGIANI PER CELEBRARE IL 25 APRILE



Quest'anno, in occasione dei settant'anni della festa della Liberazione, l'A.N.P.I. in collaborazione con le sezioni CAI di Faenza ed Imola ha organizzato un trekking in sette tappe lungo i sentieri dell'Appennino Tosco-Romagnolo attraverso zone di grande pregio naturalistico. Sono stati toccati luoghi carichi di memorie storiche nei quali, durante l'ultimo conflitto mondiale, si sono consumate le vicende eroiche e tragiche della Resistenza Partigiana, che opponendosi con fierezza e spirito di sacrificio alla tirannide nazi-fascista, ha recato in dono la libertà alla nazione ed alle generazioni future. Anche noi escursionisti dell'U.O.E.I. abbiamo aderito a questa pregevole iniziativa partecipando all'ultima tappa con partenza da Rivacciola, nella valle del Senio, dove siamo giunti a bordo di alcuni pulmini e da cui siamo partiti a piedi alla volta di Cà Malanca. Raggiunta la sommità di Monte Cece, salendo lungo il ripido sentiero CAI 627 attraverso ombrose pinete che conferiscono all'ambiente tipicamente appenninico un vago aspetto d'alta montagna e che ci hanno preservato da una calura quasi estiva, abbiamo fatto una breve sosta presso il cippo commemorativo.

Qui il presidente della sezione CAI di Faenza assieme al socio Franco Conti, uno dei promotori della manifestazione, nonché membro dell'U.O.E.I., hanno illustrato in modo esauriente gli eventi bellici che hanno avuto come teatro questo luogo dove ancora si notano gli scavi delle trincee. Abbiamo proseguito il nostro cammino verso Poggiolo Martin Fabbri scendendo lungo una pista che si snoda fra castagneti secolari curati come giardini.

Giunti a fondovalle abbiamo risalito il versante opposto lungo il sentiero U.O.E.I. numero 18, che ci ha condotto a Cà Malanca, minuscolo agglomerato di costruzioni rurali in sasso che ospita il Museo della Resistenza Partigiana e che ogni anno, in occasione del 25 aprile, è letteralmente preso d'assalto da una miriade di partecipanti alla consueta festa commemorativa, con stand gastronomici e musica dal vivo. Dopo una lunga sosta per rifocillarci, siamo ripartiti per concludere l'escursione percorrendo un tratto panoramico del sentiero CAI 505, che in poco più di mezz'ora ci ha condotto a Croce Daniele dove ci attendeva il pulmino per il ritorno. È stata una magnifica giornata trascorsa in ottima compagnia in un connubio perfetto tra natura e storia.

abbiamo reso omaggio ai nostri caduti recandoci al **Monte San Michele**, teatro di numerose battaglie durante la prima guerra mondiale, nella zona tra Fogliano Redipuglia e Sagrado. Per l'esercito italiano era importante conquistare questa altitudine, perché dominava la bassa valle dell'Isonzo e permetteva di tenere sotto controllo la città di Gorizia, ma la resistenza degli austriaci era molto forte e iniziò una guerra di logoramento con molte perdite da entrambe le parti. Il 29 giugno 1916 l'esercito austroungarico usò per la prima volta i gas sul territorio italiano senza alcun effettivo risultato. Il poeta Giuseppe Ungaretti scampò casualmente alla morte perché si trovava nelle retrovie per un periodo di riposo. Il monte cadde nelle mani dell'esercito italiano solo durante la sesta battaglia dell'Isonzo. La zona è disseminata di trincee, camminamenti, caverne, gallerie e piccoli monumenti. Il nostro viaggio si è concluso al **Sacrario di Redipuglia**, un luogo solenne e grandioso, da visitare in religioso silenzio per rendere omaggio a tutti i giovani che hanno sacrificato la propria vita in guerra. È impressionante la vista della grande scalinata che riporta in modo infinito la parola "PRESENTE" e sorge spontanea una riflessione sulla follia della guerra che distrugge i progetti, i sogni, l'essere umano in nome di un'ideologia che non guarda in faccia nessuno. Un viaggio può diventare una lezione di vita.

Maria Teresa Villa

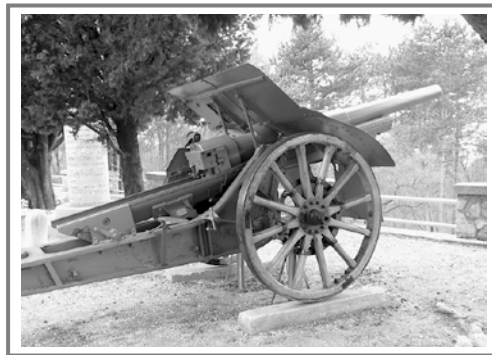

dal 5 al 13 maggio 2015: DIARIO DI UN VIAGGIO IN OLANDA E NELLA VALLE DEL RENO

"La vita è un viaggio, viaggiare è vivere due volte", Omar Khayyam.

Ogni volta che ritorno da un viaggio mi piace pensare alle caratteristiche dei luoghi visitati che mi hanno colpito in modo particolare. Il viaggio in Olanda e nella valle del Reno ha lasciato in me un buon ricordo, gli alberghi erano confortevoli e ben posizionati, il gruppo degli amici viaggiatori era cordiale, di simpatica compagnia, sempre in orario e molto motivato. Partiti il 5 maggio abbiamo raggiunto la nostra prima meta, **Lucerna**. Il centro storico, i ponti pedonali di legno coperti con pannelli dipinti sul soffitto, gli affreschi sulle case, i ristoranti lungo il fiume Reuss, sono stati davvero una piacevole sorpresa. A **Colonia** abbiamo visitato il Duomo, di colore scuro, enorme e maestoso, con un grandioso portale d'ingresso, un capolavoro del gotico. All'interno si trovano le bellissime vetrate e un'urna in cui si dice siano conservate le reliquie dei re Magi, traslate da Milano per volere di Federico Barbarossa. Molti hanno affrontato la salita di oltre 500 gradini per raggiungere la guglia da cui si gode una vista spettacolare, anche se parzialmente coperta dalla rete di protezione. Ad **Aquisgrana** abbiamo rivissuto la storia di Carlo Magno e del Sacro Romano Impero; grandiosi il palazzo reale e il Duomo con la cappella Palatina dove si trova l'urna d'argento in cui è stato sepolto. È anche la città delle acque termali e delle caratteristiche fontane che raffigurano le bambole e la circolazione del denaro. L'**Olanda** ci ha accolto con grandi scrosci di pioggia che fortunatamente si sono esauriti mentre ci trovavamo ancora in pullman. Per entrare nell'atmosfera olandese siamo andati a **Kinderdijk** il paese dei mulini dove se ne contano 19 risalenti al 1700. La maggior parte del territorio olandese è situato al di sotto del livello del mare; per recuperare terreno asciutto venivano utilizzati i mulini a vento che sfruttavano la forza del vento per risucchiare l'acqua e rigettare poi in mare quella rimasta all'interno delle dighe. Il **Parco di Keukenhof** è difficile da raccontare per l'immensa esposizione di fiori: tulipani, narcisi, giacinti, azalee. Un'atmosfera incante-



gente che ti spinge di lato se ti soffermi qualche secondo in più. Il viaggio è proseguito verso la possente grande **Diga nell'Olanda del Nord**, tra grandi piatti spazi verdi, in cui pascolano in libertà pecore, mucche, cavalli. Nei canali sono presenti aironi, cicogne, cigni, un vero paradiso. Abbiamo raggiunto i pittoreschi paesi di **Enkhuizen, Marken e Volendam**, ricchi di case d'epoca, canali, porticcioli

dove abbiamo assaggiato l'aringa marinata con le cipolle, piatto tipico olandese. **Utrecht** ha un bel centro storico medioevale costruito attorno alla Torre del Duomo che abbiamo ammirato anche durante la passeggiata serale seguendo un itinerario delineato da gocce di luce in terra per svelare ai turisti la bellezza degli antichi edifici illuminati. A **Boppard** ci siamo imbarcati per una rilassante navigazione sul Reno di circa tre ore fino a **Bingen**. Sulle pareti rocciose a picco sull'acqua si ergono i castelli edificati a difesa dei paesi costruiti sulle sponde del fiume. Non avevamo mai visto tante fortezze una vicina all'altra, completamente diverse tra di loro; alcune sono diventate hotel, altre sono ancora ruderi non restaurati. Mentre passavamo sotto la famosa roccia Loreley abbiamo ascoltato la magnifica musica e la poesia che raccontano la leggenda della ninfa bionda che dalle cime della roccia attirava i visitatori con il suo fascino e il canto di sirena. **Friburgo** è una città ecologica con poche auto, tanto verde e, fiore all'occhiello, un quartiere eco che funziona con energia pulita. Molto bello il Duomo, uno dei più importanti edifici gotici della Germania, in calcare rosso, sovrastato dalla torre-simbolo di Friburgo. Importante la sua Università. Ultima meta le **Cascate sul Reno** non molto alte, ma con una imponente portata d'acqua. Lo spettacolo è davvero impressionante, le acque del Reno scendono con violenza sulle rocce con un fragore incredibile, una possente forza della natura. Ci sono diversi punti di osservazione, ma il più spettacolare è l'ultimo, quello più in basso. Molto bello anche il giro in battello che ti porta praticamente sotto la cascata.

vole ha accompagnato il nostro giro tra fiori che non finivano mai; sorprendenti le decorazioni floreali, raffinati gli abbinamenti e le sfumature di colore dalle più tenui alle più vivaci. Ci ha colpito in modo particolare il padiglione Orange Nassau dedicato a Van Gogh per i 125 anni della sua morte. Abbiamo fotografato praticamente tutto, ma nessuna macchina può narrare i profumi e le sensazioni emanate dalle migliaia di tulipani e dagli altri fiori. Un bel giro in pullman a **Rotterdam**, la seconda città dell'Olanda, quasi completamente distrutta durante la seconda guerra mondiale, con un grande porto, ci ha dato l'immagine di una città ricostruita con criteri davvero moderni. Interessanti le "case Cubo" e la "casa Matita". **Delft** nota per le ceramiche bianche e blu e per essere la città nativa del pittore Vermeer, è un piccolo centro veramente suggestivo, a dimensione d'uomo. Mentre ci muovevamo a piedi tra canali e palazzi, abbiamo scoperto che in Olanda esiste una gerarchia dei mezzi di trasporto, prima vengono i ciclisti, poi le imbarcazioni, le auto e infine i pedoni. Come descrivere **Amsterdam**? Tetti spioventi, frontoni, palazzi con grandi vetrate, tante finestre, facciate storte in avanti, a destra, a sinistra, edifici che sembrano sostenersi tra loro, canali, ponti, case galleggianti e un'infinità di biciclette. Qui non esistono le persiane, tutti sono in vetrina, non solo le signorine del quartiere a luci rosse. Il nostro albergo era praticamente in piazza Dam ed è stato molto agevole scoprire la città, il mercato dei fiori, i quartieri Jordaan e quello a luci rosse, i cortili interni di cui il più grande e famoso è quello delle beghine. Il museo Van Gogh mi ha un po' deluso sia per il ridotto numero di quadri sia per l'affollamento, con la

gente che ti spinge di lato se ti soffermi qualche secondo in più. Il viaggio è proseguito verso la possente grande **Diga nell'Olanda del Nord**, tra grandi piatti spazi verdi, in cui pascolano in libertà pecore, mucche, cavalli. Nei canali sono presenti aironi, cicogne, cigni, un vero paradiso. Abbiamo raggiunto i pittoreschi paesi di **Enkhuizen, Marken e Volendam**, ricchi di case d'epoca, canali, porticcioli

Maria Teresa Villa

Faenza... passo dopo passo

Tutti i martedì e venerdì vieni a camminare nei percorsi della città

ATTIVITÀ GRATUITA di promozione della SALUTE e del BENESSERE

Direttore responsabile: Marchi Francesco

Proprietario: U.O.E.I. Faenza - viale Baccarini, 27

Comitato di Redazione:

— Pier Giorgio Gulmanelli, responsabile
— Elisa Cavina, segretaria

Stampa: Offset Ragazzini & C., Faenza, tel. 0546 28230



ABBIAMO RICEVUTO CARTOLINE E SALUTI INDIRIZZATI ALLA SEZIONE U.O.E.I. DA: Piero, Laura e amici dal rifugio Fuciade (passo S. Pellegrino); Anna Maria, Mirella, Giorgio e Delanna dal Raduno nazionale U.O.E.I. a Dimaro; Giovanna, Ginevra, Franca, Miti e amici dal Vietnam; Anna e M. Grazia Lucca da Angkor (Cambogia).
GRAZIE A TUTTI VOI !!!



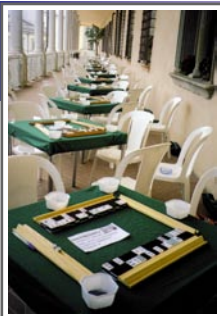

AMICI DEL MAH-JONG

I NOSTRI MAGIONISTI CONQUISTANO IL REGIONALE SINGOLO E IL FAENTINO SINGOLO

Continuiamo a giocare con giusto entusiasmo con il piccolo gruppo di Magionisti sempre organizzando 2 squadre. Nei mesi passati erano in calendario le gare federali 2015 in serata singola così tutti possono giocare, anche le riserve, e diamo il benvenuto a Giorgio, nuovo iscritto, che alle prime gare si è piazzato con buoni risultati. Le gare sono iniziate il 13 febbraio per il titolo "Ita-

liano a squadre" e, a seguire, il 24 febbraio per il titolo "Faentino a coppie". L'11 marzo si è disputato il "Faentino a squadre".

Poi il 26 marzo la nostra Serenella ha vinto il "Regionale singolo" (a sx nella foto).

Dopo il "Regionale a squadre" del 9 aprile **il 4 maggio abbiamo festeggiato Emanuela che ha conquistato il "Faentino singolo"** (a dx nella foto).

Abbiamo partecipato il 16 maggio all'"Italiano singolo" e il 22 maggio al "Regionale a squadre".

Domenica 31 maggio, a San Pier Laguna, si è giocato per due ore dalle 10 alle 12 e dopo il pranzo, nel pomeriggio, è stata disputata la gara riservata ai detentori di maglie di campione. Il premio "Campione dei Campioni" è un titolo molto ambito, uno dei pochi che manca alle nostre squadre U.O.E.I. e SCI U.O.E.I. Ci speriamo sempre... Si chiuderà la stagione con la gara del 1° luglio che assegnerà il titolo di "Campione Italiano a coppie".

Poi si va in vacanza. Ne riparleremo a settembre quando ricomincerà il torneo "Coppa città di Faenza" e noi saremo ancora qui a combattere lealmente e a divertirci. È sempre valido l'invito a partecipare al gruppo e ricordiamo che siamo contattabili in sede al mercoledì sera e il sabato mattina oppure telefonando al 0546 681965 di Mirella.

Buona estate dai MAGIONISTI!



GRAVE LUTTO A TREVISO – Nel momento di andare in stampa ci è pervenuta la notizia che il 20 giugno 2015 è deceduto **SERGIO PIOVESAN**, socio e storico dirigente della Sezione "CANDIDO CABBIA" di Treviso e grande amante dello sport in montagna. Esprimiamo le condoglianze alla **moglie Gabriella** e ai figli **Patrizia ed Alessandro**.

GO... happy **Liverani** dal 1985
trasporto passeggeri

- TRASPORTO PASSEGGERI
- SERVIZI TAXI, AUTO, MINIBUS, BUS,
- SERVIZI TURISTICI, TRANSFER DA E PER GLI AEROPORTO

BICI BUS TOUR IN ITALIA E ALL'ESTERO AL SERVIZIO DEI CICLOTURISTI

I PROTAGONISTI DELLO SVILUPPO 2011

www.liveranigo.it - info@liveranigo.it
tel. e fax +39 0546 84973 - brisighella
cell. +39 338 8823381

PASSEPARTOUT
Soluzioni gestionali per aziende e professionisti

mg
informatica

- Vendita e consulenza software gestionale
- Progettazione e installazione reti locali e geografiche
- Vendita personal computer e server di rete
- Vendita e installazione sistemi operativi windows e linux
- Servizi internet

Via Ercolani 11/B • 40026 Imola BO
Tel. 0542 633803 • Fax 0542 643821
mginfo@mginfo.it • mginfo.it

LA BANCA DEI SOCI E DEL TERRITORIO



Con la BCC l'amicizia si consolida Vantaggi esclusivi per gli iscritti UOEI

L'Unione Operai Escursionisti Italiani sezione di Faenza offre **vantaggi esclusivi ai propri iscritti** che aprono un conto corrente per accredito dello stipendio/pensione presso il Credito Cooperativo ravennate e imolese, da sempre tra gli sponsor ufficiali dell'Associazione. Da oggi è possibile usufruire di un **nuovo pacchetto con condizioni di tasso e di conto particolarmente vantaggiose** e con tutta una serie di servizi accessori inclusi.

Le condizioni sono riservate ai nuovi clienti o, per coloro già clienti, a un familiare che apre un nuovo conto corrente

Per maggiori informazioni le Filiali sono a disposizione.

www.inbanca.bcc.it